Gipuzkoako Aldizkari Ofiziala — Boletín Oficial de Gipuzkoa

2021eko martxoaren 8a, astelehena — 44 — Lunes, a 8 de marzo de 2021

GIPUZKOAKO LURRALDE HISTORIKOKO ADMINISTRAZIOA — 2 — ADMINISTRACIÓN DEL TERRITORIO HISTÓRICO DE GIPUZKOA

GIPUZKOAKO FORU ALDUNDIA

DIPUTATU NAGUSIA

Estrategia Zuzendaritza Nagusia

Etorkizuna Eraikiz Gipuzkoa Taldean proiektuen programaren dirulaguntza lerroen oinarri arautzaileak eta 2021eko deialdia.

Diputatuen Kontseiluak, 2021eko martxoaren 2ko bileran, ondorengo erabakia hartu du:

Gipuzkoako Foru Aldundiaren 2020-2023 Plan Estrategikoak, legegintzaldiko gobernu ekintza bideratzeko tresna nagusia denak, Etorkizuna Eraikiz ekimena aldarrikatzen du, eta haren aldeko apustua egiten du, Gipuzkoak dituen erronka eta behar berriei erantzuteko, baita lurraldearen etorkizun partekatuaren eraikuntzari heltzeko ere.

Etorkizuna Eraikizen helburua da guztiok elkarrekin Gipuzkoako lurraldeak etorkizunean izango dituen erronkak hautematea, horiei aurre egiteko modua diseinatzea, ingurune errealetan ezar litezkeen erantzunak esperimentatzea, askotariko eragileekin lankidetzan, eta emaitzak Gipuzkoako Foru Aldundiaren politika publikoetan txertatzea.

Gaur egungo egoeran, politika publikoek bizi dugun momentuaren interpretazio egokiaren emaitza izan behar dute gero eta gehiago, eta etorkizunari buruzko hausnarketaren ondorioa. Horrek eraman behar gaitu datozkigun erronken emaitzak planteatzera eta gauzak egiteko modu berriak aztertzera.

Ildo horretan, Gipuzkoako Foru Aldundiak inpaktu horiei erantzun nahi die, etorkizunean gertatuko diren beste batzuei aurrea hartu, eta bere praktikak aldaketaren erritmo azkarrak proposatzen dizkigun erronketara egokitu, gobernantza ireki eta lankidetzazko baten bidez.

Horretarako, Gipuzkoako Foru Aldundiak Etorkizuna Eraikiz sortu du. Jarduketa eredu honen oinarrian, Gipuzkoako Foru Aldundiaren konpromiso instituzionala dago; izan ere, agenda publikoaren hausnartze eta antolamendu estrategikoan eragile sozialen parte-hartzea eta elkarlana ahalbidetzeko eta gauzatzeko konpromisoa hartu zuen.

Proposatzen den gobernantza irekiaren eta lankidetzazkoaren eredua garatzeko Gipuzkoako Foru Aldundiak bete behar duen baldintzetako bat da ikaskuntzarako eta berrikuntzarako gune irekiak sortzea, pertsonak eta erakundeak elkarreraginean aritzeko, elkarlanean aritzeko eta, azken batean, elkarrekin lan egiteko lekuak ahalbidetzea, erronkei aurre eginez, proposamenak sortuz, edo agenda publikoaren arazoei irtenbideak bilatuz. Beraz, ez da leku bakar bat, truke edo deliberazio egoerak ahalbidetzen dituzten leku fisiko edo birtualen batura baizik.

Etorkizuna Eraikiz eredua, funtsean, bi gune handitan oinarritzen da –Gipuzkoa Taldean eta Gipuzkoa Lab–; horietan, lurraldeko eragileen sareak modu partekatuan eta ez hierarkikoan garatzen ditu deliberazio, proposamen eta esperimentazio jarduerak. Jarduera horiek Gipuzkoako agenda publikoan zentratzen dira, eta, berariaz, lurraldearen etorkizuneko erronkei heltzen diete,

DIPUTACIÓN FORAL DE GIPUZKOA

DIPUTADO GENERAL

Dirección General de Estrategia

Bases reguladoras y convocatoria 2021 de las líneas de subvenciones del programa de proyectos Etorkizuna Eraikiz Gipuzkoa Taldean.

El Consejo de Gobierno Foral, en sesión de 2 de marzo de 2021, ha adoptado el siguiente acuerdo:

El Plan Estratégico 2020-2023 de la Diputación Foral de Gipuzkoa, concebido como el principal instrumento para el liderazgo en la acción de gobierno de la legislatura, reconoce a la iniciativa Etorkizuna Eraikiz como su principal apuesta para responder a los retos y necesidades emergentes de Gipuzkoa, así como para abordar la construcción compartida del futuro del territorio.

El propósito de Etorkizuna Eraikiz es detectar colectivamente los retos futuros del territorio de Gipuzkoa, diseñar la manera de afrontarlos, experimentar posibles respuestas en entornos reales con la colaboración de distintos agentes y aplicar los resultados a las políticas públicas de la Diputación Foral de Gipuzkoa.

En el entorno actual, las políticas públicas cada vez más deben ser fruto de una interpretación del momento que vivimos, y consecuencia de una reflexión sobre el futuro, lo que debe llevar a plantearse tanto las respuestas a los retos que vienen, como analizar nuevos modos de hacer las cosas.

En este sentido, la Diputación Foral de Gipuzkoa se propone responder a tales impactos, anticiparse a otros que en el futuro se producirán y adaptar sus prácticas a los desafíos que el ritmo acelerado del cambio nos va proponiendo, mediante una gobernanza colaborativa y abierta.

A tal efecto, la Diputación Foral de Gipuzkoa ha creado Etorkizuna Eraikiz como modelo de actuación, basado en el compromiso institucional adquirido por la Institución Foral para hacer posible y operativa la participación y la cooperación de distintos actores sociales en la reflexión y elaboración estratégica de la agenda pública.

Uno de los requisitos que la Diputación Foral de Gipuzkoa debe satisfacer para desarrollar el modelo de gobernanza abierta y colaborativa que se propone, es la creación de espacios abiertos de aprendizaje e innovación, propiciar lugares en los que personas y organizaciones diferentes interactúan, colaboran y, en definitiva, trabajan conjuntamente afrontando retos, generando propuestas, o buscando soluciones a los problemas de la agenda pública. No se trata por lo tanto de un solo lugar, sino de la suma de lugares físicos o virtuales que posibilitan situaciones de intercambio o deliberación.

El modelo Etorkizuna Eraikiz se apoya, básicamente, en dos grandes espacios –Gipuzkoa Taldean y Gipuzkoa Lab– en los que la red de agentes del territorio desarrolla de forma compartida y no jerárquica actividades de deliberación, proposición y experimentación. Estas actividades están centradas en la agenda pública de Gipuzkoa y, de forma específica, en abordar los

EK\CV GAO-I-2021-01560

horiek identifikatu, aztertu eta Gipuzkoako Foru Aldundiaren politika publikoen bidez ezar daitezkeen irtenbideak planteatzen saiatzeko.

Gipuzkoa Taldean gunea herritarrek eta hainbat erakunde eta gizarte erakundek parte hartzen duten proposamenerako eta eztabaidarako eremua da, Gipuzkoako gizartearen ordezkaritza onena eta zabalena lortzeko. Ez da soilik eta bereziki leku fisiko bat, baizik eta lurraldearen etorkizunerako gakotzat jotzen diren ideiak eta proiektuak identifikatzeko eta proposatzeko lekuen batura.

Gipuzkoa Taldeanen lehentasunezko mekanismoetako bat «herritarren proiektuak» deiturikoak dira. Horien helburua da oinarrizko proiektuak planteatzea eta, hala badagokio, garatzea. Hausnarketa estrategikoko eremuekin lotuta daude. Estrategia Zuzendaritza Nagusiak sustatutako urteroko deialdien bidez proposatzen dira. Proiektuen proposamenak lurraldeko hainbat erakunderen bidez planteatu ohi dira (elkarteak, fundazioak, enpresak, unibertsitateak, GKEak, eta abar), eta, oro har, partzuergoetan biltzen dira horiek garatzeko.

«Herritarren proiektuen» helburua da hausnarketa prozesu bat bideratzea lurraldeko eragile guztien lankidetzarekin, Gipuzkoako lurraldea garatzeko behar diren ideia nagusiak edo orientabideak, modu orokorrean, identifikatze aldera.

Gipuzkoako Foru Aldundiak uste du Etorkizuna Eraikiz ekimenean eragileek eta Gipuzkoako gizarteak zuzenean parte hartzeak lagundu egingo duela ekimenaren izaera eraldatzailean sakontzen, eta ekimenaren proposamen esparrua osatuagoa eta lurraldearen erronketara egokituagoa izango dela. Aldi berean, aipatutako eragile horien parte-hartzeak lagundu egingo du Gipuzkoako erakundeen ekintza publikoa herritarrei gerturatzen.

Hori dela eta, Diputatu Nagusiaren Alorreko Estrategia Zuzendaritza Nagusiak pentsatzen du, aurreko urteetan egindako deialdien esperientzia positiboa ikusita, deialdi berri bat egin behar dela Gipuzkoak dituen etorkizuneko erronkei erantzuna emateko planteatzen diren proiektu berritzaileei dirulaguntzak emateko. Dena dela, aipatutako esperientzia horren ondorioz, hainbat aldaketa sartu behar dira oinarri arautzaileetan.

Zehazki, 2021. urterako, erreferentziatzat hartuta aurreko deialdietako eta 2020. urtean Gipuzkoa Taldeaneko hausnarketa foroetan identifikatutako proposamenen esperientzia, osagai berritzailea duten eta eraldaketa sozialean interes berezia duten esku-hartze estrategikoko esparru hauek identifikatu dira, lankidetzan garatzeko:

— Gobernantza publiko kooperatiborako eredu berriekin lotura duten proiektuak, hala badagokio, maila anitzeko dimentsioa txertatuz.

— Lurralde-garapen komunitarioko proiektuak, jarduera komunitarioa eta komunitatea eraikitzeko ikuspegia sustatzera bideratuak, lankidetzaren, erantzunkidetasunaren, gizarte-inplikazioaren, talde-lanaren eta abarren kultura sustatuz.

— Gazteen parte-hartzeari zuzendutako proiektuak.

— Belaunaldien arteko lankidetza proiektuak.

Foru gobernuak legealdiaren hasieratik hartu du bere gain berritzeko erronka, Gipuzkoako herritarrekin, erakundeekin eta eragileekin oro har lan egiteko eta harremanetan jartzeko bideak indartuz.

Gipuzkoako Foru Aldundiak ulertzen du komunitateko eragileen arteko koordinazioa eta lankidetza ahalbidetuz emaitza positiboak lortuko direla, bai lurralde garapen orekatu eta iraunkorra bilatzerakoan, eta baita ere lurraldearen erronkei erantzuteko ekintzetan. Erronkei aurre egiteak eskatzen du etorkizunaren oinarri izango diren paradigma berrietara hurbilduko gaituzten berrikuntza prozesuen alde egitea.

retos futuros del territorio para identificarlos, analizarlos y tratar de plantear soluciones que puedan implementarse a través de las políticas públicas de la Diputación Foral de Gipuzkoa.

El espacio Gipuzkoa Taldean es el ámbito para la proposición y la deliberación en el que participan la ciudadanía y las distintas instituciones y organizaciones sociales, de manera que se logre la mejor y más amplia representación de la sociedad guipuzcoana. No es solo ni fundamentalmente un lugar físico, sino la suma de lugares desde los que se identifican y proponen ideas y proyectos que se consideran claves para el futuro del territorio.

Uno de los mecanismos preferentes de Gipuzkoa Taldean son los denominados «Proyectos de la Ciudadanía», que tienen por objeto plantear proyectos básicos y, en su caso, desarrollarlos. Están relacionados con ámbitos de reflexión estratégica. Se proponen a través de convocatorias anuales promovidas por la Dirección General de Estrategia. Las propuestas de proyectos suelen plantearse a través de distintas entidades del territorio –asociaciones, fundaciones, empresas, universidades, ONG, etc.– que, por lo general, se agrupan en consorcios para el desarrollo de los mismos.

El objetivo de los «Proyectos de la Ciudadanía» es plantear una reflexión, compartida con el conjunto de los agentes del territorio, en la que se identifiquen de un modo global las ideas fuerza u orientaciones de desarrollo futuro de Gipuzkoa.

La Diputación Foral de Gipuzkoa considera que la participación directa de los agentes y de la sociedad guipuzcoana en la iniciativa Etorkizuna Eraikiz ayudará a profundizar en el carácter transformador de la iniciativa y a que el marco propositivo de la misma sea más completo y ajustado a los retos del territorio, al tiempo que la participación de los citados agentes contribuirá a vincular a la ciudadanía con la acción pública.

Con tal motivo, la Dirección de Estrategia del Área del Diputado General, tras la positiva experiencia de las convocatorias realizadas los años precedentes, considera conveniente efectuar una nueva convocatoria de la línea para la concesión de subvenciones a proyectos innovadores que se planteen como respuesta a los retos de futuro que tiene Gipuzkoa, si bien introduciendo diversas modificaciones en las bases reguladoras, fruto de la citada experiencia.

En concreto, para 2021, tomando como referencia la experiencia de las convocatorias precedentes y de las propuestas identificadas a lo largo de 2020 en los diferentes foros de reflexión de Gipuzkoa Taldean, se han identificado los siguientes ámbitos de intervención estratégicos, para su desarrollo en cooperación, con componente innovador y con especial interés en la transformación social:

— Proyectos relacionados con los nuevos modelos de gobernanza pública cooperativa, incluyendo, en su caso, una dimensión multinivel.

— Proyectos de desarrollo territorial comunitario orientados a promover la actividad comunitaria y la perspectiva de la construcción de la comunidad, fomentando la cultura de la cooperación, de la corresponsabilidad, de la implicación social, del trabajo en equipo, etc.

— Proyectos orientados a la participación de la juventud.

— Proyectos de cooperación intergeneracional.

El gobierno foral se ha planteado desde el comienzo de la legislatura el reto de innovar mediante la intensificación de vías de trabajo y de relación con el conjunto de la ciudadanía, las instituciones y agentes guipuzcoanos.

Entiende esta Diputación Foral de Gipuzkoa que facilitando la coordinación y la cooperación entre los agentes de la comunidad se obtendrán resultados positivos tanto en la búsqueda de un desarrollo territorial equilibrado y sostenible como en las acciones para responder a los retos del territorio. Hacer frente a los retos exige apostar por procesos de innovación que nos aproximen a los nuevos paradigmas sobre los que se construirá el futuro.

EK\CV GAO-I-2021-01560

Gipuzkoako Foru Aldundiaren ustez, etorkizuneko erronkei eman beharreko erantzunak ez dira etorriko ohiko tresnetatik bakarrik. Beharrezkoa da berrikuntzak aplikatzea erakundeek dituzten jarduteko moduetan. Eraginkortasun handiagoa bilatzeko helburu horretan, Foru Aldundia testuinguru bat sustatzen ari da eragileekin sarean elkarlanean aritzeko.

Gipuzkoako Foru Aldundia lurraldeko eragileekin batera bultzatzen ari den harreman-eredu berria bat dator Europako berrikuntza estrategietan jasotako proposamenekin; eta eredu horrek erraztu egiten du lurralde osorako proposatutako estrategiari lagunduko dioten politiken mix orekatua lortzeko aukera. Foru Aldundiaren iritziz, lurralde osoan elkarreragiten duten giza baliabideen, bitarteko fisikoen, hala nola ezagutza eta harreman arloko baliabideen baitan dago etorkizuneko erronkei erantzutea, horiek guztiek ekosistema bat osatzen baitute.

Harreman horren emaitza da elkarrekin produktu konplexu sorta eskain dezaketela eta berrikuntzako elkarrekiko prozesu bat elika dezaketela. Plan batzuen eta besteen arteko diferentzia, azken batean, plana ezartzeko gaitasunak eta abileziak erabakiko du. Planetan ageri diren ideiak ezartzeko gai izateak emango du bidea «Intended strategies» direlakoetatik «realized strategies» direlakoetara pasatzeko.

Herritarren proposamenekin lortzen diren esperimentazio ekimenetan sortutako aktiboek baliagarriak izan behar dute horiek sustatzen dituzten erakundeek, Gipuzkoako beste erakunde batzuek eta Gipuzkoako Foru Aldundiak berak, gaitasunak edo onurak lor ditzaten horien erabileragatik. Hala, Etorkizuna Eraikiz ekimenaren Aktiboen Ereduak, erabaki honen II. eranskinean agertzen denak, esparru inspiratzaile izan behar du proiektuak sortutako aktibo horiek diseinatu, sortu, kategorizatu eta sozializatzeko.

Bestalde, gure gizartea, mundua, asko aldatu dira azken urte hauetan, esparru askotan aldaketak bizkor ari dira gertatzen, jokabide sozialak goitik behera eraldatu eta baldintzatzeraino. Jokabide sozial hauen erdigunean dago hizkuntzaren faktorea, eta berebiziko garrantzia hartzen du, gainera; harreman sozial guztien muinean baitago, modu batera zein bestera, hizkuntzaren bitartez sortzen den harremana.

Teknologiaren garapenak erraztasun ikaragarria sortu duenean jendearen erlazioak bideratzeko, eta ikus-entzunezko bitartekoak gailentzen direnean sarean, ohartuko gara, guztiarekin, hizkuntza dagoela beti harreman ororen oinarrian. Euskara bezalako hizkuntzentzat, batetik aukera berriak sortzen ditu jakintza eta informazioa euskaraz modu errazean ekoitzi eta hedatzeko; baina, bestetik, teknologiaren indarrez eskura dugun munduaren zati oso txiki bat mintzatzen da euskaraz, eta garrantzitsua da alderdi hau, batez ere bizitzaren alderdi garrantzitsuak teknologiaren erabileraren mende dituzten belaunaldi gazteentzat.

Bestalde, mundu mailan ematen ari diren aldaketa demografiko eta sozialak (herritarrak zahartzea, migrazio fluxuak, familia egituren aldaketak eta abar) errealitate bat dira dagoeneko gure lurraldean ere, eta hizkuntzaren eremutik beharrizan berriak sortzen ari dira gaur, eta sortuko dira gehiago etorkizunean; hala nola, talentuaren erronka, eraldaketa digitalak sortutako arrakalaren ondorioak, zaintza sektorean ari diren emakume eta etorkinen inklusioaz gain, euren artatuak ama hizkuntzan zaintzeko zailtasuna.

Aldi berean, egungo egoera hauen guztien arteko konplexutasuna eta interdependentzia geroz eta nabarmenagoa da, diziplina desberdinen arteko muga geroz eta lausoagoa, zeharka dena konektatzen da, hizkuntzak zeharka dena lotzen duen moduan.

Testuinguru horretan, deialdi honen xede ere bada, eta horrela jasotzen da I.2. eranskinean, Etorkizuna Eraikiz ekimena-

La Diputación Foral de Gipuzkoa considera que las respuestas a los retos del futuro no vendrán exclusivamente de las herramientas habituales. Es necesario aplicar innovaciones en los modos de hacer institucionales. En este objetivo de búsqueda de mayor efectividad, la Diputación Foral viene impulsando un contexto de trabajo en cooperación y en red entre diferentes agentes.

El nuevo modelo de relación que la Diputación Foral de Gipuzkoa viene impulsando conjuntamente con los agentes del territorio es coincidente con las propuestas contenidas en las estrategias europeas de innovación y facilita la adopción de un mix equilibrado de políticas que contribuya a la estrategia propuesta para el conjunto del territorio. La Diputación Foral cree que la respuesta a los retos del futuro depende del conjunto de recursos humanos, físicos, de conocimiento y de relación que interactúan en el territorio conformando todo ello un ecosistema.

El resultado de esta interrelación es que juntos pueden llegar a ofrecer un paquete de productos complejos y pueden alimentar un proceso recíproco de innovación. Se considera que la capacidad y la habilidad en la implantación marca, al final, la diferencia entre unos planes y otros. Ser capaces de implantar las ideas que aparecen en los planes es el elemento que hará pasar de «Intended strategies» a «realized strategies».

Los activos generados en las iniciativas de experimentación que se logren con las propuestas de la ciudadanía, deben ser útiles para que, tanto las entidades que las promueven, como otras entidades guipuzcoanas y la propia Diputación Foral de Gipuzkoa, obtengan capacidades o beneficios por su uso. Así, el Modelo de Activos de Etorkizuna Eraikiz, que figura en el anexo II del presente acuerdo, debe servir como marco inspirador para diseñar, generar, categorizar y socializar dichos activos generados por el proyecto.

Por otro lado, nuestra sociedad, el mundo, ha cambiado mucho en estos últimos años, en muchos ámbitos los cambios se están produciendo con rapidez, hasta el punto de transformar y condicionar radicalmente las conductas sociales. El factor lingüístico está en el centro de estas conductas sociales, y adquiere una importancia capital, ya que en el centro de todas las relaciones sociales está, de una u otra manera, la relación que se establece a través del lenguaje.

Cuando el desarrollo de la tecnología ha generado una enorme facilidad para canalizar las relaciones de la gente, y cuando los medios audiovisuales prevalecen en la red, nos daremos cuenta de que, con todo, el lenguaje está siempre en la base de toda relación. Para las lenguas como el euskera, por un lado, genera nuevas oportunidades para producir y difundir el conocimiento y la información en euskera de una manera sencilla; pero, por otro lado, una parte muy pequeña del mundo que tenemos a nuestro alcance gracias a la tecnología habla en euskera, y este aspecto es importante, sobre todo para las generaciones jóvenes que dependen del uso de la tecnología en aspectos importantes de la vida.

Por otro lado, los cambios demográficos y sociales que se están produciendo a nivel mundial (envejecimiento de la población, flujos migratorios, cambios en las estructuras familiares, etc.) son ya una realidad también en nuestro territorio, y desde el ámbito lingüístico están surgiendo nuevas necesidades hoy en día y van a surgir más en el futuro, como son el reto del talento, las consecuencias de la brecha generada por la transformación digital, además de la inclusión de mujeres e inmigrantes en el sector de los cuidados, y la dificultad de cuidar a sus atendidos en la lengua materna.

Al mismo tiempo, la complejidad e interdependencia entre todas estas situaciones actuales es cada vez más evidente, el límite entre las diferentes disciplinas es cada vez más difuso, todo se conecta transversalmente, de la misma manera que el lenguaje lo une todo transversalmente.

En este contexto, es también objeto de la presente convocatoria, tal y como se recoge en el anexo I.2., dentro de la iniciativa

ren barruan, hainbat eragin eremutan euskaraz eta euskaratik elkarlanean landu daitezkeen proiektu esperimentalak finantzatzea, eta horien garapena Badalab, euskara berrikuntza laborategiaren laguntza teknikoaren bitartez gauzatzea.

Badalab euskara eta berrikuntza soziala ardatz dituen laborategi kooperatiboa da eta gaur irekitzen ari zaizkigun eta etorkizunean irekiko zaizkigun eszenatoki hauetan guztietan euskararen erabilera sustatu eta indartzea du helburu. Horretarako, berrikuntza eta esperimentaziotik egin nahi du ekarpena, gidatzen dituen proiektuen arteko loturak eta intersekzioak bilatuz, aukera linguistikoak parekatzeko eta hiztunen arteko berdintasuna sustatzeko, Gipuzkoa 2030 urtean arigune izan dadin.

Eranskin honetara aurkezten diren proiektuek honako eragin eremu hauetako bat jorratu beharko dute:

— Gazteak eta aro digitala - Edukien sorkuntza - Erreferente berrien bilaketa - Diskurtso berriak eta diskurtsoa zabaltzeko modu berriak.

— Euskara eta aukera berdintasuna.

— Hezkuntza formala - eremu ez formala - digitalizazioa.

— Etorkinak - Talentua - Zaintza - Euskaraz funtzionatu nahi duen taldea - dinamika esperimentalak.

— COVID/post COVID gizartean - Hizkuntzaren rola - Komunitatea.

Horretarako, aurretiazko tramitazioari jarraituz bideratu da dagokion espedientea, 37/2006 Foru Dekretuak, abuztuaren 2koak, Gipuzkoako Lurralde Historikoaren aurrekontu orokorren kargurako gastu espedienteen aurretiazko tramitazioari buruzkoak, 5. artikuluan ezarritakoa betez. Ondorioz, dirulaguntzak eman ahal izateko ezinbestekoa izango da haiek ematea erabakitzen den unean kreditu egoki eta nahikoa egotea Gipuzkoako Lurralde Historikoaren 2021erako aurrekontu orokorretan.

Dirulaguntza hauek Gipuzkoako Lurralde Historikoaren 2021. urterako Aurrekontu Orokorrak onartzen dituen Foru Arau Proiektuan jasota daude, beraz, Gipuzkoako Foru Aldundiaren 2020-2023 Dirulaguntzen Plan Estrategikoan jasoko dira.

Horrenbestez, Diputatuen Kontseiluak, diputatu nagusiak proposatuta eta eztabaidatu ondoren,

ERABAKITZEN DU

Lehenengo. Onartzea Etorkizuna Eraikiz Gipuzkoa Taldean proiektuen programaren dirulaguntzen lerroen oinarri arautzaile orokorrak eta espezifikoak. Programa horrek jarduera ildo hauek ditu:

— Herritarren proiektuak: Gipuzkoak dituen etorkizuneko erronkei erantzuna emateko planteatzen diren proiektu berritzaileak, eragile ekonomiko eta sozialek bultzatutakoak.

— Euskal gizarteko sektore desberdinetan proiektu berritzaileak sustatzea - Badalab hizkuntza berrikuntzarako laborategia: Gizarte-berrikuntzako proiektuak euskaratik eta euskaraz, Badalab Etorkizuna Eraikizen erreferentzia-zentroaren bidez bultzatzen den estrategiaren esparruan.

Oinarri hauek erabaki honen eranskin gisa doaz I. eranskinean. Eranskin hori osatzen dute oinarri arautzaile orokorrek eta oinarri espezifikoek.

Bigarren. Onartzea dirulaguntza horien 2021eko deialdia, erabaki honen II. eranskinean ageri den gisan, eta deialdi horri dagokion gastu espedientearen aldez aurreko tramitazioa.

Dirulaguntza hauen deialdiaren zenbateko osoa zazpiehun eta hogeita bi mila euro (722.000,00) da, erabaki honen II. eranskinean adierazten diren aurrekontu sailen kargura.

Etorkizuna Eraikiz, la financiación de proyectos experimentales que se puedan desarrollar conjuntamente en euskera y desde el euskera en diferentes ámbitos de influencia, así como su desarrollo a través de la asistencia técnica del laboratorio de innovación en euskera Badalab.

Badalab es un laboratorio cooperativo centrado en el euskera y en la innovación social, cuyo objetivo es fomentar y potenciar el uso del euskera en todos estos escenarios que se nos están abriendo hoy y que se nos abrirán en el futuro. Para ello, pretende contribuir desde la innovación y la experimentación, buscando conexiones e intersecciones entre los proyectos que lidera, para equiparar las opciones lingüísticas y fomentar la igualdad entre los hablantes, de manera que Gipuzkoa sea un «arigune» en 2030.

Los proyectos que se presenten a este anexo deberán abordar alguno de los siguientes ámbitos de influencia:

— Juventud y era digital - Creación de contenidos - Búsqueda de nuevos referentes - Nuevos discursos y nuevas formas de difusión del discurso.

— Euskera e igualdad de oportunidades.

— Educación formal - Ámbito no formal - Digitalización.

— Inmigrantes - Talento - Cuidados - Grupo que quiere funcionar en euskera - Dinámicas experimentales.

— COVID/post COVID en la sociedad - Rol de la lengua - Comunidad.

A tal fin, se instruye el correspondiente expediente de tramitación anticipada de conformidad con lo dispuesto por el artículo 5 del Decreto Foral 37/2006, de 2 de agosto, sobre tramitación anticipada de expedientes de gasto con cargo a los presupuestos generales del Territorio Histórico de Gipuzkoa. En consecuencia, la concesión de subvenciones queda condicionada a la existencia de crédito adecuado y suficiente en los Presupuestos Generales del Territorio Histórico de Gipuzkoa para 2021 en el momento de la resolución de la concesión.

Estas subvenciones están contempladas dentro del Proyecto de Norma Foral por la que se aprueban los Presupuestos Generales del Territorio Histórico de Gipuzkoa para el año 2021, por lo que serán recogidas en el Plan Estratégico de Subvenciones 2020-2023 de la Diputación Foral de Gipuzkoa.

Por consiguiente, a propuesta del diputado general, el Consejo de Gobierno Foral, previa deliberación,

ACUERDA

Primero. Aprobar las bases reguladoras generales y específicas de las líneas de subvenciones del programa de proyectos Etorkizuna Eraikiz Gipuzkoa Taldean, que consta de las siguientes líneas de actuación:

— Proyectos de la ciudadanía: Proyectos innovadores promovidos por agentes económicos y sociales que se planteen como respuesta a los retos de futuro que tiene Gipuzkoa.

— Promoción de proyectos innovadores en los diferentes sectores de la sociedad vasca - Laboratorio de innovación lingüística Badalab: Proyectos de innovación social desde el euskera y en euskera, en el marco de la estrategia que se impulsa a través de Badalab, centro de referencia de Etorkizuna Eraikiz.

Estas bases se adjuntan al presente acuerdo como anexo I, que conforman las bases reguladoras generales y las bases específicas.

Segundo. Aprobar la convocatoria de 2021 de dichas subvenciones, que se acompaña al presente acuerdo como anexo II, así como la tramitación anticipada del correspondiente expediente de gasto.

La convocatoria de las presentes subvenciones alcanza un importe global de (722.000,00) setecientos veintidós mil euros, con cargo a las partidas presupuestarias que se indican en el anexo II antes citado.

EK\CV GAO-I-2021-01560

Edonola ere, deialdi honi dagokion gastu espedientea aldez aurretik tramitatzen denez, dirulaguntzak eman ahal izateko ezinbestekoa izango da haiek ematea erabakitzen den unean kreditu egoki eta nahikoa egotea Gipuzkoako Lurralde Historikoaren 2021. urterako Aurrekontu Orokorretan.

Hirugarren. Diputatu nagusiari ahalmena ematen zaio Gipuzkoako Lurralde Historikoaren 2021. urterako Aurrekontu Orokorrak onartzen direnean deialdiari dagokion gastua baimen dezan, behar adina kreditu egokia dagoela egiaztatu ostean.

Erabaki hau behin betikoa da, eta amaiera ematen dio administrazio bideari. Interesdunek erabaki honen aurka zuzenean administrazioarekiko auzi errekurtsoa aurkez dezakete administrazioarekiko auzietako Donostiako epaitegietan, erabakia argitaratu eta biharamunetik hasita bi hilabeteko epean.

Hala ere, partikularrek aukera dute horren aurretik berraztertzeko hautazko errekurtsoa aurkezteko Diputatuen Kontseiluari, argitaratu eta biharamunetik hasita hilabeteko epean. Hori eginez gero, ezingo da administrazioarekiko auzi errekurtsorik aurkeztu harik eta berraztertzekoaren berariazko ebazpena eman edo ustezko ezespena gertatu arte. Dena dela, egoki iritzitako beste edozein errekurtso aurkez daiteke.

Donostia, 2021eko martxoaren 2a.—Juan José de Pedro Alonso, Diputatu Nagusiaren Alorraren idazkaria. (1560)

I. ERANSKINA

OINARRI ARAUTZAILE OROKORRAK

1. Xedea.

Oinarri hauen bitartez arautzen diren dirulaguntzen xedea da Etorkizuna Eraikiz Gipuzkoa Taldean ekimenaren esparruan ondorengo jarduera lerro hauek finantzatzea:

1) Herritarren proiektuak: Gipuzkoak dituen etorkizuneko erronkei erantzuna emateko planteatzen diren proiektu berritzaileak, eragile ekonomiko eta sozialek bultzatutakoak (I.1 eranskina).

2) Euskal gizarteko sektore desberdinetan proiektu berritzaileak sustatzea - Badalab hizkuntza berrikuntzarako laborategia: Gizarte-berrikuntzako proiektuak euskaratik eta euskaraz, Badalab Etorkizuna Eraikizen erreferentzia-zentroaren bidez bultzatzen den estrategiaren esparruan (I.2 eranskina).

2. Erakunde onuradunak.

2.1. Oinarri espezifikoetan jarduera lerro bakoitzerako zehazten diren erakunde onuradunek eskatu ahal izango dituzte oinarri hauetan arautzen dirulaguntzak.

2.2. Oinarri hauetan arautzen dirulaguntzen onuradun izateko, entitate eskatzaileak ez du sartuta egon behar 3/2007 Foru Arauak, martxoaren 27koak, Gipuzkoako Lurralde Historikoko dirulaguntzenak, 12. artikuluaren 2., 3. eta 4. paragrafoetan, eta 2/2015 Foru Arauak, martxoaren 9koak, emakumeen eta gizonen berdintasunerakoak, 26.3 artikuluan ezartzen dituen debeku kasuetan; eta oinarri hauetan adierazitako gainerako baldintzak ere bete behar ditu.

2.3. Aurreko atalean adierazitakoa egiaztatzeko, entitate eskatzaileak ardurapeko adierazpen bat aurkeztu beharko du.

Adierazpen formal hori egitea nahikoa da entitate eskatzailea administrazio publikoa denean; aldiz, merkataritza sozietateek eta elkarteek adierazpenean ageri diren datuak egiaztatu egin behar dituzte dirulaguntza emateko ebazpen proposamena egin baino lehenago, eta, horretarako, hamabost eguneko epea izango dute errekerimendua egiten zaienetik aurrera.

En todo caso, y dada la tramitación anticipada del expediente de gasto, la concesión de las subvenciones queda condicionada a la existencia de crédito adecuado y suficiente en los Presupuestos Generales del Territorio Histórico de Gipuzkoa para el año 2021 en el momento de la resolución de la concesión.

Tercero. Se faculta al diputado general para autorizar el gasto correspondiente a la convocatoria de las presentes subvenciones, una vez aprobados los Presupuestos Generales del Territorio Histórico de Gipuzkoa para el año 2021 y comprobada la existencia de crédito adecuado y suficiente.

Este acuerdo es definitivo y pone fin a la vía administrativa. Las personas interesadas podrán interponer directamente contra él recurso contencioso-administrativo ante los Juzgados de lo Contencioso-Administrativo de San Sebastián, en el plazo de dos meses a partir del día siguiente al de su publicación.

No obstante, las personas particulares, con carácter previo, podrán interponer recurso potestativo de reposición ante el Consejo de Gobierno Foral, en el plazo de un mes a partir del día siguiente al de su publicación. En este caso, no se podrá interponer recurso contencioso-administrativo hasta que sea resuelto expresamente el de reposición o se haya producido su desestimación presunta. Todo ello sin perjuicio de la interposición de cualquier otro recurso que se estime pertinente.

San Sebastián, a 2 de marzo de 2021.—El secretario del Área del Diputado General, Juan José de Pedro Alonso. (1560)

ANEXO I

BASES REGULADORAS GENERALES

1. Objeto.

Es objeto de las subvenciones cuyo otorgamiento regulan las presentes bases la financiación, en el marco de la iniciativa Etorkizuna Eraikiz Gipuzkoa Taldean, de las siguientes líneas de actuación:

1) Proyectos de la ciudadanía: Proyectos innovadores promovidos por agentes económicos y sociales que se planteen como respuesta a los retos de futuro que tiene Gipuzkoa (anexo I.1).

2) Promoción de proyectos innovadores en los diferentes sectores de la sociedad vasca - Laboratorio de innovación lingüística Badalab: Proyectos de innovación social desde el euskera y en euskera, en el marco de la estrategia que se impulsa a través de Badalab, centro de referencia de Etorkizuna Eraikiz. (anexo I.2).

2. Entidades beneficiarias.

2.1. Podrán acogerse a las subvenciones reguladas en estas bases las entidades beneficiarias que para cada línea de actuación se definen en las bases específicas.

2.2. Para obtener la condición de entidad beneficiaria de las subvenciones reguladas en las presentes bases, las entidades solicitantes no deberán hallarse incursas en ninguna de las prohibiciones de los apartados 2, 3 y 4 del artículo 12 de la Norma Foral 3/2007, de 27 de marzo, de subvenciones del Territorio Histórico de Gipuzkoa, en el artículo 26.3 de la Norma Foral 2/2015, de 9 de marzo, para la igualdad de mujeres y hombres y deberán cumplir con los demás requisitos que se señalan en las presentes bases.

2.3. La acreditación de lo señalado en el apartado anterior se efectuará mediante la presentación de declaración responsable por parte de la entidad solicitante.

En todo caso, si bien la formalización de dicha declaración será suficiente para las entidades solicitantes que sean administraciones públicas, las sociedades mercantiles y asociaciones deberán acreditar la realidad de los datos contenidos en la misma con anterioridad a la propuesta de resolución de la concesión, para lo cual dispondrán de un plazo de quince días a partir del requerimiento al efecto.

3. Diruz lagundu daitezkeen gastuak.

3.1. Diruz lagundu daitezkeen gastuak dira erakunde eskatzaileak aurkezten duen jardueraren aurrekontu xehatu eta zehatzean jasota egonik, diruz lagundutako jardueraren izaerari zalantzarik gabe erantzuten diotenak, behar-beharrezkoak direnak eta oinarri arautzaileetan ezarritako epean egiten direnak. Adibidez:

— Langileen kostuak. Proiektuan emandako orduen ziurtagiria aurkeztuko da.

— Ikerketa kontratuko kostuak, jakintza teknikoko kostuak eta lortutako patente edota kanpoko iturri batetik merkatu-lehiaketa maila osoz arituta lortutako lizentzien kostuak.

— Proiektutik zuzenean eratorritako gastu orokorrak.

— Bestelako ustiapen gastu osagarri batzuk, material, hornikuntza, nahiz proiektutik zuzenean eratorritako produktu berdintsuen kostuak.

— Diruz lagundu daitezkeen gastuak dira zeharkako gastuak, diruz lagundutako jarduerak erakunde onuradunak garatutako gainerako jarduerekiko duen proportzioaren arabera.

3.2. Proiektuetan jaso beharko dira diruz lagundu daitezkeen gastuak, betiere oinarri arautzaile espezifikoetan jarduera lerro bakoitzerako ezartzen den gutxieneko aurrekontua izango dutenak.

3.3. Barruko langileen kostuek ezingo dute gainditu kostu hautagarrien % 90a, eta gehieneko kostu hautagarria 35 €/orduko izango da.

3.4. Kanpoko langileen kostuak hautagarriak izango dira, 69,29 €/orduko gehienez.

3.5. Bidaietan eta mantenuan egindako gastuei dagokienez, Eusko Jaurlaritzaren 16/1993 Dekretuak, otsailaren 2koak, zerbitzuen ondoriozko kalte-ordainei buruzkoak, aurreikusitako baremoak aplikatuko dira.

3.6. Ez dira hautatzeko kostuak izango onuradunarekin lotura duten pertsonei edo erakundeei dagozkienak, salbu eta merkatuko baldintza arrunten arabera egiten den eta, aurretik, dirulaguntza ematen duen Administrazioaren baimena lortzen den.

3.7. Inolaz ere ez dira diruz lagunduko zeharkako zergak (BEZa, adibidez), berreskuratu edo konpentsatu daitezkeenean.

3.8. Eskatzaileak aurkeztutako aurrekontuan oinarri honetan diruz laguntzekoak ez diren gastuak sartzen badira, edo diruz laguntzekoak izanik ezarritako muga gainditzen badute, diruz lagundutako jardueraren izaerari zalantzarik gabe erantzuten ez badiote, behar-beharrezkoak ez badira, edo merkatu balioa gainditzen badute, kendu edo garbitu egingo dira, dirulaguntzaren muga zehazteko oinarri gisa erabiliko den gastu lagungarrien aurrekontua finkatzeko.

3.9. Erakunde onuradunek beste batzuekin hitzartu dezakete dirulaguntzaren xedeko jarduera osoa edo zati bat beraiek egitea, baldin eta 3/2007 Foru Arauak, martxoaren 27koak, Gipuzkoako Lurralde Historikoko dirulaguntzei buruzkoak, 28. artikuluan ezarritako beharkizunak betetzen badira. Inolaz ere ezingo da azpikontratatu diruz lagundutako jardueraren kostua areagotuz jarduera horri ezer gehitzen ez diotenak.

4. Dirulaguntzetarako eskaerak aurkezteko modua eta epea.

4.1. Eskaerak proiektu bakoitzeko bana izan behar dira eta, dagokion dokumentazioarekin batera, Internet bidez aurkeztu behar dira Gipuzkoako Foru Aldundiko egoitza elektronikoan (https://egoitza.gipuzkoa.eus), dirulaguntzen atarian sartuz eta han eskuragarri jarritako inprimaki espezifikoa betez. Eskaerak

3. Gastos subvencionables.

3.1. Se considerarán gastos subvencionables aquellos gastos que figurando recogidos en el presupuesto desglosado y detallado de la actividad que presente la entidad solicitante, respondan de manera indubitada a la naturaleza de la actividad subvencionada, resulten estrictamente necesarios y se realicen en el plazo establecido en las bases reguladoras y en concreto:

— Costes de personal. Se presentará certificado de las horas dedicadas al proyecto.

— Costes de investigación contractual, conocimientos técnicos y patentes adquiridas u obtenidas por licencia de fuentes externas en condiciones de plena competencia.

— Gastos generales directamente derivados del proyecto.

— Otros gastos de explotación adicionales, incluidos costes de material, suministros y productos similares que se deriven directamente de la actividad del proyecto.

— Se considerarán subvencionables los gastos indirectos en función de la proporción que represente la actividad subvencionada sobre el resto de actividades desarrolladas por la entidad beneficiaria.

3.2. Los proyectos deberán incluir gastos subvencionables por el presupuesto mínimo que para cada línea de actuación se establece en sus bases reguladoras específicas.

3.3. Los costes de personal interno no podrán superar el 90 % del coste total elegible, siendo elegible hasta un valor máximo de 35 euros/hora.

3.4. Los costes de personal externo se considerarán elegibles hasta un valor máximo de 69,29 euros/hora.

3.5. En los gastos referidos a viajes y manutención se aplicarán los baremos previstos en el Decreto 16/1993, de 2 de febrero, del Gobierno Vasco, sobre indemnizaciones por razón de servicio.

3.6. No serán costes subvencionables aquellos correspondientes a personas o entidades vinculadas con la beneficiaria, salvo que se realice de acuerdo con las condiciones normales de mercado y se obtenga la previa autorización de la Administración concedente de la subvención.

3.7. En ningún caso serán subvencionables los gastos derivados de los impuestos indirectos (como el IVA) cuando sean susceptibles de recuperación o compensación.

3.8. En caso de que el presupuesto presentado por la entidad solicitante incluyera gastos considerados como no subvencionables en la presente base, o que siéndolo superasen el límite fijado para ellos, no respondan de manera indubitada a la naturaleza de la actividad subvencionada y no resulten estrictamente necesarios, o superen el valor de mercado, se procederá a su eliminación o depuración al objeto de fijar el presupuesto de gastos subvencionables que servirá de base para la determinación del límite de la subvención.

3.9. Las entidades beneficiarias podrán concertar con terceras personas la ejecución total o parcial de la actividad que constituya el objeto de la subvención, siempre que cumpla los requisitos establecidos en el artículo 28 de la Norma Foral 3/2007, de 27 de marzo, de subvenciones del Territorio Histórico de Gipuzkoa. En ningún caso podrán subcontratarse actividades que, aumentando el coste de la actividad subvencionada, no aporten valor añadido al contenido de la misma.

4. Forma y plazo de presentación de las solicitudes de subvención.

4.1. Las solicitudes deberán ser una por proyecto y deberán presentarse, junto con el resto de documentación, vía Internet a través de la sede electrónica de la Diputación Foral de Gipuzkoa (https://egoitza.gipuzkoa.eus), accediendo al portal de subvenciones y cumplimentando el formulario específico dispo-

EK\CV GAO-I-2021-01560

eta dokumentazio osagarria aurkezterakoan foru dekretu hauek bete behar dira: 23/2010 Foru Dekretua, irailaren 28koa, Foru Administrazioaren eremuan bitarteko elektronikoen erabilera arautzekoa, eta 7/2015 Foru Dekretua, azaroaren 30ekoa, Diputatu Nagusiaren Alorreko dirulaguntzei buruzko espedienteen hainbat tramite bitarteko elektronikoen bidez egiteko obligazioa arautzen duena.

4.2. Deialdiaren informazioa eta eskaera-orri normalizatuak eskuragarri egongo dira Gipuzkoako Foru Aldundiko egoitza elektronikoan (https://egoitza.gipuzkoa.eus).

4.3. Eskaerak aurkezteko epea urte bakoitzeko deialdian ezarriko da.

4.4. Erakunde eskatzaileek ez dituzte aurkeztu beharko jada Gipuzkoako Foru Aldundiak badituen dokumentuak, 39/2015 Legeak, urriaren 1ekoak, Herri Administrazioen Administrazio Prozedura Erkideari buruzkoak, 28.2 eta 53.1.d artikuluetan aurreikusitakoari jarraiki, betiere dokumentuak indarrean badaude eta aurkeztu ondoren ez badira bost urte igaro. Horrelakoetan, eskaera orrian adierazi beharko da dokumentu horiek zein organoren aurrean edo bulegotan eta noiz aurkeztu ziren edo, hala badagokio, egin ziren.

4.5. Eskaerak edo horrekin batera doan dokumentazioak ez baditu identifikazio datuak biltzen, akatsen bat badu edo zerbait falta bada, eskatzaileari eskatuko zaio, 39/2015 Legeak, urriaren 1ekoak, Herri Administrazioen Administrazio Prozedura Erkideari buruzkoak, 68. artikuluan ezarritakoari jarraiki, hamar eguneko epean akats horiek zuzentzeko; eta adieraziko zaio ezen, zuzentzen ez baditu, eskaeran atzera egin duela ulertuko dela, aipatu legearen 21. artikuluan aurreikusitakoaren arabera.

5. Emateko prozedura.

5.1. Dirulaguntzak emateko prozedura norgehiagoka izango da eta deialdi eta hautaketa prozesu bakarra egingo da.

5.2. Prozedura ofizioz hasiko da, deialdi publiko bidez. Deialdia organo eskumendunak onartuko du eta Gipuzkoako Aldizkari Ofizialean argitaratuko da.

6. Eskaeren ebaluazio irizpideak.

Deialdira aurkezten diren eskaerak oinarri arautzaile espezifikoetan jarduera lerro bakoitzerako zehazten diren irizpideen arabera baloratuko dira.

7. Dirulaguntzaren gehieneko zenbatekoa eta bateragarritasuna.

7.1. Jarduera lerro bakoitzerako dirulaguntzaren gehieneko zenbatekoa oinarri arautzaile espezifikoetan ezartzen da.

Laguntza hauei emandako aurrekontu izendapena, aukeratutako eskaera guztientzako, kopuru horietara iristen ez bada, proiektu bakoitzari eman beharrezko dirulaguntza proportzio berean murriztuko da, eta eskatutako gutxieneko puntuazioa lortu duten proiektu guztiei dirulaguntza emango zaie baimendutako kreditua agortzen den arte.

7.2. Oinarri hauen xede diren dirulaguntzak bateragarriak izango dira Estatuko, Europar Batasuneko edo nazioarteko edozein administrazio edo erakunde publiko nahiz pribatuk xede bererako eman ditzakeen dirulaguntza, sarrera edo baliabideekin, betiere beste dirulaguntzen araudiek xedatu dezaketenaren kaltetan gabe.

7.3. Oinarri hauetan arautatako dirulaguntzen zenbatekoak ezin du inola ere gainditu diruz lagundutako jardueraren kostua, ez berak bakarrik, ez beste dirulaguntza, laguntza, sarrera edo baliabide batzuekin batera.

nible a estos efectos. Esta presentación de las solicitudes y de la documentación complementaria se realizará en los términos previstos en el Decreto Foral 23/2010, de 28 de septiembre, por el que se regula la utilización de medios electrónicos en el ámbito de la Administración Foral, y en el Decreto Foral 7/2015, de 30 de noviembre, por el que se regula la obligación de realizar por medios electrónicos determinados trámites de los expedientes de subvenciones del Área del Diputado General.

4.2. La información de la convocatoria y los impresos normalizados de solicitud estarán disponibles en la sede electrónica de la Diputación Foral de Gipuzkoa (https://egoitza.gipuzkoa.eus).

4.3. El plazo de presentación de solicitudes se fijará en la convocatoria anual.

4.4. Las entidades solicitantes no estarán obligadas a presentar los documentos que ya obren en poder de la Diputación Foral de Gipuzkoa, de conformidad con lo previsto en los artículos 28.2 y 53.1.d de la Ley 39/2015, de 1 de octubre, del Procedimiento Administrativo Común de las Administraciones Públicas, siempre que sigan vigentes y hayan transcurrido menos de cinco años desde que dichos documentos fueron presentados. En estos casos, se deberán indicar en el impreso de solicitud la fecha y el órgano o dependencia en que fueron presentados o, en su caso, emitidos.

4.5. Si la solicitud o la documentación que debe acompañarla no reunieran los datos de identificación, adolecieran de algún error o fueran incompletas, se requerirá a la entidad solicitante, de acuerdo con lo establecido en el artículo 68 de la Ley 39/2015, de 1 de octubre, del Procedimiento Administrativo Común de las Administraciones Públicas, para que, en el plazo de diez días, subsane los defectos detectados, con indicación de que, si así no lo hiciera, se le tendrá por desistida de su petición, en los términos previstos en el artículo 21 de ese mismo texto legal.

5. Procedimiento de concesión.

5.1. El procedimiento de concesión de las subvenciones será el de concurrencia competitiva mediante convocatoria y procedimiento selectivo único.

5.2. El procedimiento se iniciará de oficio, mediante convocatoria pública aprobada por el órgano competente y publicada en el Boletín Oficial de Gipuzkoa.

6. Criterios de evaluación de las solicitudes.

Las solicitudes que se presenten a la convocatoria se valorarán de acuerdo con los criterios que para cada una de las líneas de actuación se fijan en sus bases reguladoras específicas.

7. Cuantía máxima y compatibilidad de la subvención.

7.1. La cuantía máxima de la subvención para cada línea de actuación se establece en sus bases reguladoras específicas.

En el caso de que la consignación presupuestaria destinada a estas ayudas no permita, para el conjunto de las solicitudes seleccionadas, llegar a dichos límites, la cuantía de la subvención asignada a cada proyecto se reducirá en la misma proporción, de manera que se subvencione la totalidad de los proyectos que hayan obtenido la puntuación mínima exigida hasta agotar el total del crédito autorizado.

7.2. Las subvenciones objeto de las presentes bases serán compatibles con otras subvenciones, ayudas, ingresos o recursos para la misma finalidad, procedentes de cualesquiera administraciones o entes públicos o privados, estatales, de la Unión Europea o de organismos internacionales, sin perjuicio de lo que al respecto pudiera establecer la normativa reguladora de las otras subvenciones concurrentes.

7.3. El importe de las subvenciones reguladas en estas bases en ningún caso podrá ser de tal cuantía que, aisladamente o en concurrencia con otras subvenciones, ayudas, ingresos o recursos, supere el coste de la actividad subvencionada.

7.4. Dirulaguntza emateko kontuan hartu diren baldintzetan edozein aldaketa gertatuz gero, eta nolanahi ere, oinarri hauetan baimendutako kasuez kanpo dirulaguntza hauekin batera laguntzak jasoz gero, gerta daiteke dirulaguntza emateari buruzko ebazpena aldatzea.

8. Prozedura antolatu eta bideratzeko eskumena duten organoak.

8.1. Diputatu Nagusiaren Alorraren Idazkaritzaren ardura da dirulaguntzak emateko prozedura antolatzea eta bideratzea.

8.2. Izapideen aldia hasteko dirulaguntzaren eskaeraren aurre ebaluazioa egingo da. Horretarako, dirulaguntzaren onuradun izateko ezarritako baldintzak betetzen ote diren egiaztatuko du Idazkaritzak.

8.3. Eskaerak Estrategiako Zuzendaritza Nagusiak aztertuko ditu eta, behar izanez gero kanpoko adituen laguntzarekin, balorazio txostena egingo dute. Txosten hori Ebaluazio Batzordeari igorriko zaio, egindako ebaluazioaren emaitza emango duen ebazpen proposamena egin dezan; eta, ondoren, eskumena duen organoari aurkeztuko zaio, onar dezan.

8.4. Honela osatuko da Ebaluazio Batzordea: Estrategiako zuzendari nagusia, batzordeburu; Estrategiako zuzendaritza nagusiko bi teknikari; Hizkuntza Berdintasunerako zuzendaritza nagusiko teknikari bat; Kontuhartzailetza eta Auditoretza Zerbitzuko teknikari bat, eta Diputatu Nagusiaren Alorraren Idazkaritzako burua, idazkari lanetan.

Ebaluazio batzordea eratzerakoan, trebakuntza, gaitasun eta prestakuntza egokia duten gizonezkoen eta emakumezkoen ordezkaritza orekatua bermatze aldera, ahal den neurrian, eta 2/2015 Foru Arauak, martxoaren 9koak, emakumeen eta gizonen berdintasunari buruzkoak, 21. artikuluan xedatzen duenarekin bat etorrita, bi sexuak % 40an ordezkatuta egon behar dira gutxienez.

9. Dirulaguntzak emateko ebazpena.

9.1. Diputatu nagusia da organo eskuduna oinarri hauetako dirulaguntzak ematea ebazteko.

9.2. Deialdiaren ebazpena Gipuzkoako Aldizkari Ofizialean argitaratuko da, 39/2015 Legeak, urriaren 1ekoak, 45.1.b) artikuluan ezarritakoaren arabera. Argitalpen horrek banakako jakinarazpena ordeztuko du; eta, argitalpen egunaren biharamunetik hasita, jakinarazpena egintzat joko da lege-ondorio guztietarako.

9.3. Laguntzak emateko prozedura ebazteko eta jakinarazteko epea sei hilabetekoa izango da, gehienez ere, urteko deialdia Gipuzkoako Aldizkari Ofizialean argitaratu eta hurrengo egunetik kontatzen hasita; data horretan hasten baita prozedura ondorio guztietarako.

9.4. Aurreko atalean adierazitako gehienezko epea amaitzerako ez bada berariazko ebazpenik jakinarazi, interesatuek administrazioaren isiltasunez beraien eskaerak ezetsiak izan direla uler dezakete.

10. Onuradunen betebehar eta konpromisoak.

10.1. Erakunde onuradunek dirulaguntzak onartzeak 3/2007 Foru Arauak, martxoaren 27koak, Gipuzkoako Lurralde Historikoko dirulaguntzei buruzkoak, 24/2008 Foru Dekretuak, apirilaren 29koak, onartutako Erregelamenduak eta dirulaguntzen alorreko gainerako araudi aplikagarriak ezarritako betebeharrak betetzea dakar, baita oinarri orokor hauetan nahiz berezietan ezartzen direnak ere.

7.4. Toda alteración de las condiciones tenidas en cuenta para la concesión de la subvención y, en todo caso, la obtención concurrente de otras aportaciones fuera de los casos permitidos en las presentes bases, podrá dar lugar a la modificación de la resolución de concesión.

8. Órganos competentes para la ordenación e instrucción del procedimiento.

8.1. Corresponderá a la Secretaría del Área del Diputado General la ordenación e instrucción del procedimiento de concesión de las subvenciones.

8.2. La fase de instrucción se iniciará con la preevaluación de la solicitud de subvención, que consistirá en la verificación por parte de la Secretaría del cumplimiento de las condiciones establecidas para adquirir la condición de entidad beneficiaria de la subvención.

8.3. Las solicitudes serán analizadas por la Dirección General de Estrategia que, con la eventual asistencia de personas expertas externas, elaborará un informe de valoración de las mismas; dicho informe será sometido a la Comisión Evaluadora que, a su vez, emitirá una propuesta de resolución en la que se concretará el resultado de la evaluación efectuada, y que será elevada al órgano competente para su aprobación.

8.4. Formarán parte de la Comisión Evaluadora la persona titular de la Dirección General de Estrategia que la presidirá; dos técnicos o técnicas de la Dirección General de Estrategia; un técnico o técnica de la Dirección General de Igualdad Lingüística; un técnico o técnica del Servicio de Intervención y Auditoría y la persona titular de la Secretaría del Área del Diputado General en calidad de secretario/a de la comisión.

A fin de garantizar la presencia equilibrada de hombres y mujeres con capacitación, competencia y preparación adecuada en la composición de la comisión evaluadora, se garantizará, siempre que sea posible, y de acuerdo a lo establecido en el artículo 21 de la Norma Foral 2/2015, de 9 de marzo, para la igualdad de mujeres y hombres, que ambos sexos estén representados al menos al 40 %.

9. Resolución de concesión.

9.1. El diputado general será el órgano competente para resolver la concesión de las subvenciones contempladas en estas bases.

9.2. Al amparo de lo dispuesto en el artículo 45.1.b) de la Ley 39/2015, de 1 de octubre, la resolución de la convocatoria será objeto de publicación en el Boletín Oficial de Gipuzkoa, sustituyendo dicha publicación a la notificación individual y entendiéndose efectuada ésta a todos los efectos legales desde el día siguiente a dicha publicación.

9.3. El plazo máximo que se establece para resolver y notificar la resolución del procedimiento de concesión de las ayudas es de seis meses, computados a partir del día siguiente al de la publicación en el Boletín Oficial de Gipuzkoa de la correspondiente convocatoria anual, que implica la iniciación del procedimiento a todos los efectos.

9.4. Transcurrido el plazo máximo señalado en el apartado anterior sin haberse notificado la resolución, las entidades interesadas podrán entender desestimadas sus solicitudes por silencio administrativo.

10. Obligaciones y compromisos de las entidades beneficiarias.

10.1. La aceptación de las subvenciones por parte de las entidades beneficiarias implica la sujeción a las obligaciones establecidas con carácter general en la Norma Foral 3/2007, de 27 de marzo, de subvenciones del Territorio Histórico de Gipuzkoa, su Reglamento de desarrollo, aprobado por Decreto Foral 24/2008, de 29 de abril y demás normativa aplicable en materia de subvenciones y a las que se desprenden de las presentes bases generales y de las específicas.

EK\CV GAO-I-2021-01560

10.2. Euskal Autonomia Erkidegoko hizkuntza ofizialen erabilera bermatuko da diruz lagundutako proiektuaren ondorioz egiten diren jakinarazpenetan, argitalpenetan eta zabalkunde jardueretan, hala agintzen baitu 2018ko ekainaren 26ko Diputatuen Kontseiluaren Erabakiak, Euskararen Erabilera Normalizatzeko Planak, Gipuzkoako Foru Aldundiaren eta bere organismo autonomoen jarduera esparruetan 2018-2022 aldirako onartzen duenak (Gipuzkoako Aldizkari Ofiziala, 149 zk. 2018ko abuztuaren 3koa). Diruz lagundutako proiektuetako azken dokumentazioaren euskarazko bertsio bat eman beharko zaio Gipuzkoako Foru Aldundiko Diputatu Nagusiaren Alorrari.

10.3. Diruz lagundutako proiektuaren diseinu eta garapenean genero-ikuspegia gehitzea.

10.4. Diruz lagundutako jarduera gauzatzean sortzen den dokumentazio, irudi edo material orotan hizkuntzaren erabilera ez sexista erabiltzea; halaber, emakumeen irudi baztertzaileak edo genero-estereotipoak erreproduzitu daitezen ekidingo da eta berdintasunezko balioak sustatuko dira, emakumeen eta gizonen presentzia orekatuaren bidez, batzuk zein besteek, modu berean, posizio sozial ezberdinak betez eta antzeko zereginak beren gain hartuz bai esparru publikoan bai pribatuan.

10.5. Gipuzkoako Foru Aldundiko Diputatu Nagusiaren Alorrak diruz lagundutako proiektu edo jardueren sustapen eta finantzazioari publizitate egokia ematea, Aldundiaren erakunde-irudiaren bidez zein finantzazio publikoari eta esku-hartze publikoaren helburuari buruzko aipamenen bidez, horma-irudi, inprimatutako material, bitarteko elektroniko edo ikus-entzunezkoetan, eta beste edozein euskarritan, edo komunikabideetan egindako adierazpenen bidez.

Era berean, onuradunek parte hartu beharko dute dirulaguntza jaso duten proiektuen jarraipena egiteko Estrategiako Zuzendaritza Nagusiak deitzen dituen bileretan, baita Foru Aldundiak proiektuen berri emateko antolatzen dituen ekitaldietan ere (behar izanez gero, foro eta jardunaldietan parte hartu; proiektuari buruzko bideoak editatu).

10.6. Gipuzkoako Foru Aldundiko Diputatu Nagusiaren Alorrak ezartzen dituen ebaluazio baldintza guztiak bete eta horietan parte hartu beharko dute; horien bitartez, jarduerak eta emaitzak eta inpaktuak neurtuko dira eraginkortasunetik eta eragimenetik.

11. Dirulaguntzak ordaintzea.

11.1. Dirulaguntzak bi zatitan ordainduko dira, dirulaguntza horien zenbatekoa banatzen den urterokoekin bat etorriz: lehenengoa, hurrengo paragrafoan adierazitako justifikazio partziala aurkeztu ondoren, eta bigarrena, 12. oinarrian ezarritako azken justifikazioa aurkeztu ondoren.

Zentzu horretan, onuradunek, deialdia egin den urteko azaroaren 27a baino lehen, urte horretako urtarrilaren 1etik izandako gastuak zuritzeko agiriak aurkeztu beharko dituzte. Zuriketa partziala egiteko betebehar hori aipatutako epean betetzen ez bada, emandako dirulaguntza jasotzeko eskubidea galduko da.

11.2. Ordainketak egin ahal izateko, erakunde onuradunek eguneratu egin beharko dituzte zerga betebeharrak eta Gizarte Segurantzarekikoak egunean dituztela egiaztatzen duten agiriak, betiere agiri horiek 6 hilabeteko indarraldia gainditu badute.

12. Dirulaguntzen justifikazioa.

12.1. Oinarri hauetako dirulaguntzak zuritzeko, egindako jardueren kontu zurigarria aurkeztuko da diruz lagundutako proiektua bukatzen denetik hilabeteko epearen barruan eta, edonola ere,

10.2. Deberá garantizar el uso de las lenguas oficiales de la Comunidad Autónoma del País Vasco en las comunicaciones, en la edición de materiales y en las actividades de divulgación que se deriven de la realización del proyecto subvencionado, de acuerdo con lo dispuesto en el Acuerdo de Consejo de Gobierno Foral de 26 de junio de 2018 que aprueba el Plan de Normalización del Uso del Euskera en el ámbito de actuación de la Diputación Foral de Gipuzkoa y de sus organismos autónomos para el período 2018-2022. (Boletín Oficial de Gipuzkoa n.º 149 de 3 de agosto de 2018). Y todos los documentos finales de los proyectos subvencionados deberán entregar una versión en euskera al Área del Diputado General de la Diputación Foral de Gipuzkoa.

10.3. Deberá incorporar la perspectiva de género en el diseño y desarrollo del proyecto subvencionado.

10.4. Deberá emplearse en toda la documentación, imagen o material que se genere con motivo de la actuación subvencionada de un uso no sexista del lenguaje, evitando además cualquier imagen discriminatoria de las mujeres o la reproducción de estereotipos de género y fomentando valores igualitarios, a través de la presencia equilibrada de mujeres y hombres, ocupando unas y otras, del mismo modo, diferentes posiciones sociales y asumiendo funciones similares tanto en el ámbito público como en el privado.

10.5. Dar la adecuada publicidad a la promoción y financiación del Área del Diputado General de la Diputación Foral de Gipuzkoa de los proyectos o actuaciones objeto de subvención, mediante la inclusión de su imagen institucional, así como de leyendas relativas a la financiación pública y al objeto del programa de intervención pública en carteles, materiales impresos, medios electrónicos o audiovisuales, y cualquier otro soporte o bien en menciones realizadas en medios de comunicación.

Asimismo, las entidades beneficiarias estarán obligadas a asistir a cuantas reuniones de seguimiento de los proyectos subvencionados se les convoque desde la Dirección General de Estrategia y a participar en los actos de socialización (participación, en su caso, en foros y jornadas; edición de vídeos relativos a los proyectos) de los proyectos que se organicen desde la institución foral.

10.6. Deberán cumplirse y participar en las medidas de evaluación que establezca el Área del Diputado General de la Diputación Foral de Gipuzkoa para medir, desde la eficiencia y la eficacia, las actuaciones desarrolladas así como los resultados logrados e impactos alcanzados.

11. Pago de las subvenciones.

11.1. Las subvenciones se abonarán en dos pagos, de acuerdo con las anualidades en las que se distribuya su importe: el primero de ellos tras la presentación de la justificación parcial que se señala en el párrafo siguiente, y el segundo abono una vez que se haya presentado la justificación final establecida en la base 12.

En este sentido, las entidades beneficiarias deberán presentar con anterioridad al 27 de noviembre del año de la convocatoria la documentación justificativa de los gastos en que hayan incurrido desde 1 de enero de dicho año hasta tal fecha. El incumplimiento de esta obligación de justificación parcial en el plazo señalado dará lugar a la pérdida del derecho a la subvención concedida.

11.2. La realización de los pagos estará condicionada a que las entidades beneficiarias actualicen la documentación acreditativa de encontrarse al corriente en sus obligaciones tributarias y con la Seguridad Social, siempre que se haya rebasado el plazo de 6 meses de vigencia de la misma.

12. Justificación de las subvenciones.

12.1. Las subvenciones objeto de las presentes bases se justificarán mediante la presentación en el plazo de un mes desde la finalización del proyecto subvencionado, y en todo ca-

EK\CV GAO-I-2021-01560

deialdia egiten den ondorengo urteko urriaren 15a baino lehen. Kontu zurigarriak honako hauek bilduko ditu:

— Jarduketa memoria: dirulaguntza ematean jarritako baldintzak bete izana frogatuko duena. Zer jarduera burutu den eta zer emaitza izan den adierazi behar da. Proiektua gauzatzerakoan sortutako agiri eta txosten guztiak sartu behar dira.

— Memoria ekonomikoa, jardueren kostuak zuritzeko, honako eduki hau izango duena:

a) Jardueraren gastuen eta inbertsioen zerrenda sailkatua, hartzekoduna eta dokumentua identifikatuz, baita zenbatekoa, horren jaulkipen data eta, beharko balitz, baita ordainketa data ere. Dirulaguntza aurrekontu baten arabera eman denean, gertatu diren desbideratzeak adieraziko dira.

b) Fakturak edo merkataritzaren trafiko juridikoan froga baliokide diren edo administrazioan eragina duten dokumentuak, aurreko paragrafoan aipatutako zerrendan gehitu direnak, alegia, eta, beharko balitz, ordainduaren edo dudarik gabe konprometitu denaren dokumentazioa.

c) Hala badagokio, aurreko a) paragrafoan aipatu den zerrendara gehitutako gastu orokorrak eta/edo zeharkakoak banatzeko irizpideak adieraziko dira, hirugarren oinarrian ezarritakoaren arabera.

d) Diruz lagundutako jarduera finantzatzeko erabili diren bestelako sarrera edo dirulaguntzen xehetasunezko zerrenda, baita horien zenbatekoak eta jatorriak ere.

e) Nominak edo 10T eta TC1/TC2 agiriak, langileen barruko gastuak justifikatzeko. Kooperatiba-sozietateen kasuan, kooperatibako bazkideen kotizazio-ziurtagiria, Gizarte Segurantzako dagokion erakunde laguntzaileak emana.

f) Orduen txostenak, erakunde eskatzaile, onuradun eta kontratatuetako parte-hartzaile bakoitzak proiektuari esleitutako arduraldi eta kostuen eguneko banakapena adierazita, garatutako fase eta eginkizunak oinarri hartuta.

g) Entitate onuradunek ekipo ondasunen hornikuntzetan edo aholkularitza nahiz laguntza teknikoko enpresen zerbitzuetan 15.000 euro edo hortik gorako kostu subentzionagarriak egin badituzte, eskatutako hiru eskaintzen artean egindako hautaketa egiaztatzen duen agiria, 3/2007 Foru Arauaren, martxoaren 27koaren, 30.3 artikuluari jarraikiz, non eta laguntzaren ezaugarri bereziengatik merkatuan nahikoa enpresa edo profesional ez dagoenean edo gastua dirulaguntza eskatu aurretik egin ez den.

— Zerga betebeharretan eta Gizarte Segurantzakoetan egunean daudela egiaztatzen duen eguneratutako dokumentazioa, indarrean dagoena. Dokumentazio horren ordez, Diputatu Nagusiaren Alorrari baimena eman dakioke berariaz, berak zuzenean jaso ditzan datu horiek, horrelakoak emateko eskumena duten administrazioetatik.

— Diruz lagundutako proiektuaren dokumentazio grafikoa, argazkiak edo ikus-entzunezkoak.

12.2. Dirulaguntza zuritzeko ezarritako epean ez bada 1. atalean adierazitako dokumentazioa aurkezten, eskumena duen organoak onuradunari errekerimendua egingo dio 15 eguneko epean aurkez dezan. Epe berri hori amaitutakoan ere ez badira frogagiriak aurkeztu, dirulaguntza kobratzeko eskubidea galduko du, edo 14. oinarrian aurreikusitako itzultzeko prozedura hasiko da.

12.3. Onuradunak 4 urtez gorde behar ditu derrigorrez dirulaguntzaren xedeko izan den jarduera egin izanaren zurigarriak, hala nola jasotako funtsa erabili izanaren egiaztagiriak. Zurigarri horiek guztiak aurkezteko ezarrita dagoen aldia amaitzen den une berean hasiko da kontatzen epe hori.

so con anterioridad al 15 de octubre del año siguiente al de la convocatoria, de la cuenta justificativa de las actividades realizadas, que contendrá:

— Una memoria de actuación justificativa del cumplimiento de las condiciones impuestas en la concesión de la subvención, con indicación de las actividades realizadas y de los resultados obtenidos. Se deben incluir todos los entregables e informes generados durante la ejecución del proyecto.

— Una memoria económica justificativa del coste de las actividades realizadas, que contendrá:

a) Una relación clasificada de los gastos e inversiones de la actividad, con identificación del acreedor y del documento, su importe, fecha de emisión y, en su caso, fecha de pago. En caso de que la subvención se otorgue con arreglo a un presupuesto, se indicarán las desviaciones acaecidas.

b) Las facturas o documentos de valor probatorio equivalente en el tráfico jurídico mercantil o con eficacia administrativa incorporados en la relación a que se hace referencia en el párrafo anterior y, en su caso, la documentación acreditativa del pago realizado o fehacientemente comprometido.

c) Indicación, en su caso, de los criterios de reparto de los costes generales y/o indirectos incorporados en la relación a que se hace referencia en el apartado a), de acuerdo con lo establecido en la base tercera.

d) Una relación detallada de otros ingresos o subvenciones que hayan financiado la actividad subvencionada, con indicación del importe y su procedencia.

e) Nóminas o 10T y TC1/TC2 para la justificación de gastos internos de personal. Adicionalmente, en el caso de sociedades cooperativas, certificado de cotización de las y los socios cooperativistas emitido por la entidad colaboradora de la Seguridad Social que corresponda.

f) Partes horarios con desglose diario de las dedicaciones y costes imputados al proyecto por todas y cada una de las personas que participan de las entidades solicitantes, beneficiarias y contratadas, en base a las fases y tareas desarrolladas.

g) En el supuesto de haber incurrido la entidad beneficiaria en costes subvencionables por importe igual o superior a 15.000 euros en suministros de bienes de equipo o prestación de servicios por empresas de consultoría o asistencia técnica, documentación acreditativa de la elección realizada entre las tres ofertas solicitadas, en aplicación del artículo 30.3 de la Norma Foral 3/2007, de 27 de marzo, salvo que por las especiales características de la asistencia no exista en el mercado suficiente número de empresas o profesionales que la preste o el gasto se hubiera realizado con anterioridad a la solicitud de la subvención.

— Certificados actualizados, en vigor, que acrediten el cumplimiento de sus obligaciones tributarias y de Seguridad Social. Dicha documentación podrá sustituirse por la autorización expresa al Área del Diputado General para que recabe directamente los referidos datos de las administraciones competentes para emitirlos.

— La documentación gráfica, fotográfica o audiovisual del proyecto subvencionado.

12.2. Transcurrido el plazo establecido para la justificación de la subvención sin que se hubiese presentado la documentación a que se refiere el apartado 1, el órgano competente requerirá a la entidad beneficiaria para que en el plazo de 15 días aporte la misma. Transcurrido este nuevo plazo, la falta de presentación de la justificación llevará aparejada la pérdida del derecho de cobro de la subvención o el inicio del procedimiento de reintegro previsto en la base 14.ª

12.3. La entidad beneficiaria está obligada a conservar, durante un plazo de 4 años, los justificantes de la realización de la actividad que fundamenta la concesión de la subvención, así como la aplicación de los fondos percibidos. El citado plazo computará a partir del momento en que finalice el periodo establecido para presentar la citada justificación.

EK\CV GAO-I-2021-01560

12.4. Oinarri honetan adierazitako dokumentazioa aurkeztu ondoren, instrukzio-organoak egoki diren egiaztapenak egingo ditu.

Egiaztapen horien bidez ondorioztatuko balitz diruz lagundutako jarduerararen kostua emandako dirulaguntza baino txikiagoa izan dela, dirulaguntza doitu egingo da. Dirulaguntza zuritzeko baldintza guztiak edo batzuk ez direla bete edo dirulaguntzaren xedea ez dela zati batean edo osoan bete ondorioztatzen bada, onuradunari jakinaraziko zaio hori, egindako egiaztapenen emaitzekin batera. Halaber, dirulaguntza kobratzeko eskubidea galdutzat jotzeko prozedurari ekingo zaio edo, kasua balitz, 14. oinarrian aurreikusten den prozedurari, emandako dirulaguntza osoa edo zati bat itzularazteko.

13. Dirulaguntza emateko ebazpenaren aldaketa.

13.1. Erakunde onuradunek dirulaguntza ematen duen organoari eskatu ahal izango diote, diruz lagundutako jarduera egiteko epea amaitu aurretik, ebazpena alda dezan: finkatutako epeak luzatzeko, emandako dirulaguntza murrizteko, edo jardueran bildutako ekintzak aldatzeko. Aurreikusi gabeko gertaeren ondorio direnean edo jarduerararen helburua lortzeko beharrezkoak direnean baimenduko dira aldaketa horiek, betiere dirulaguntzaren xedea aldatzen ez bada eta hirugarrenen eskubideak kaltetzen ez badira.

13.2. Organo emaileak aldatu dezake dirulaguntza ematea onartzen duen ebazpena, aurrez erakunde interesatuarekin bilduta eta funtsak aplikatu aurretik: baldin eta dirulaguntza emateko kontuan izandako baldintzen aldaketak helburu zen interes publikoa lortzea eragozten edo zailtzen badu eta onuradunari ez bazaio kalte ekonomikorik eragiten.

13.3. Entitate onuradunak, dirulaguntzaren justifikazioan, aditzera ematen badu hainbat aldaketa gertatu dela dirulaguntza emateko kontuan hartutako baldintzetan, aldaketa horietarako beharrezkoa zen baimen administratiboaren tramitera jotzeke, eta ikusten bada aldaketa horiek kontuan hartuz gero ebazpenaren emaitza agian beste bat izango zela, Diputatu Nagusiaren Alorrak onartu ahal izango du aurkeztutako justifikazioa, baldin eta onartze horrek ez badu hirugarren pertsona batzuen eskubideak kaltetzea eragiten; dena den, horrek ez du onuraduna salbuesten Gipuzkoako Lurralde Historikoaren dirulaguntzei buruzko martxoaren 27ko 3/2007 Foru Arauaren arabera jar bide zaizkion zigorretatik.

14. Dirulaguntzen itzulketa.

14.1. Erakunde onuradunak ez baditu oinarri hauetan, espezifikoetan eta gainerako araudi aplikagarrian ezarritako baldintza eta betebehar guztiak betetzen, dirulaguntza jasotzeko eskubidea guztiz edo zati batean galdutzat joko zaio, eta dirulaguntza osoa edo zati bat eta dagozkion berandutza interesak itzuli beharko ditu, 3/2007 Foru Arauak, martxoaren 27koak, 35. artikuluan, eta 24/2008 Foru Dekretuak, apirilaren 29koak, onartutako garapen araudiko 63. artikuluan eta ondorengoetan ezarritakoari jarraikiz; eta hortik ondorioztaturiko erantzukizunei ere aurre egin beharko die, foru arau horren 49. artikuluan eta hurrengoetan ezarritakoari jarraikiz.

14.2. Ez-betetzeak mailakatzeko proportzionaltasun irizpideak erabiliko dira: egindako lanen, eta proiektu guztiaren eta jasotako zenbatekoaren arteko proportzioaren arabera.

15. Proiektuen emaitzen konfidentzialtasuna eta jabetza intelektuala.

Parte-hartzaileek ondorengo elementuak zehaztu beharko dituzte beraien proposamenetan:

— Proiektuaren informazioa, emaitza eta lekukotasunen hedapenari dagokion konfidentzialtasun maila eta hirugarren pertsonek ezagutza eskuratzeko duten eskubidea eta, era berean, proiektutik eratorritako informazioaren konfidentzialtasun maila.

12.4. Una vez presentada la documentación señalada en esta base, se realizará por el órgano instructor del expediente la correspondiente comprobación.

Si como resultado de dicha comprobación se dedujera que el coste subvencionable ha sido inferior a la subvención concedida, se reajustará la misma. En el caso de incumplimiento total o parcial de los requisitos establecidos para la justificación de la subvención o los fines para los que fue concedida la misma, se comunicará tal circunstancia a la persona interesada junto a los resultados de la comprobación realizada y se iniciará el procedimiento para declarar la pérdida del derecho de cobro de la ayuda o, en su caso, el procedimiento de reintegro total o parcial previsto en la base 14.ª

13. Modificación de la resolución de concesión.

13.1. Las entidades beneficiarias podrán solicitar del órgano concedente, antes de que concluya el plazo para la realización de la actividad subvencionada, modificaciones de la resolución de concesión que supongan ampliación de los plazos fijados, reducción del importe concedido o alteración de las acciones que se integran en la actividad, que serán autorizadas cuando traigan su causa en circunstancias imprevistas o sean necesarias para el buen fin de la actuación, siempre que no se altere el objeto o finalidad de la subvención y no se dañen derechos de terceras personas.

13.2. El órgano concedente también podrá modificar de oficio la resolución de concesión, previa audiencia a la entidad interesada y antes de la aplicación de los fondos, cuando la alteración de las condiciones tenidas en cuenta para la concesión impida o dificulte la consecución del interés público perseguido y no se irroguen perjuicios económicos a la beneficiaria.

13.3. Cuando la entidad beneficiaria de la subvención ponga de manifiesto en la justificación que se han producido alteraciones de las condiciones tenidas en cuenta para la concesión de la misma, que hubieran podido dar lugar a la modificación de la resolución conforme a lo indicado, habiéndose omitido el trámite de autorización administrativa previa para su aprobación, el Área del Diputado General, podrá aceptar la justificación presentada, siempre y cuando tal aceptación no suponga dañar derechos de terceras personas, y sin que ello exima a la entidad beneficiaria de las sanciones que puedan corresponder con arreglo a la Norma Foral 3/2007, de 27 de marzo, de subvenciones del Territorio Histórico de Gipuzkoa.

14. Reintegro de las subvenciones.

14.1. El incumplimiento por parte de la entidad beneficiaria de cualquiera de los requisitos y obligaciones establecidos en las presentes bases generales, en las específicas y demás normativa aplicable, dará lugar a la declaración de la pérdida total o parcial del derecho a la percepción de la subvención y a la obligación de reintegrar ésta total o parcialmente, junto con los intereses de demora correspondientes, conforme a lo dispuesto en el artículo 35 de la Norma Foral 3/2007, de 27 de marzo, y artículos 63 y siguientes de su reglamento de desarrollo, aprobado por Decreto Foral 24/2008, de 29 de abril, y a las responsabilidades que de ello pudieran derivarse, según lo dispuesto en el artículo 49 y siguientes de dicha norma foral.

14.2. Para graduar los incumplimientos se utilizarán criterios de proporcionalidad, que serán estimados en función de los trabajos realizados respecto a la totalidad del proyecto y a los importes percibidos.

15. Confidencialidad y propiedad intelectual de los resultados.

Las entidades solicitantes de subvención deberán precisar en sus propuestas los siguientes elementos:

— El nivel de confidencialidad de las informaciones, resultados y evidencias del proyecto a efectos de la difusión y del derecho de acceso por terceros al conocimiento y la información resultante del proyecto.

EK\CV GAO-I-2021-01560

— Proiektuko emaitzen «copyright» delakoaren eta jabetza intelektualeko eskubideen tratamendu proposamena.

16. Europar Batasuna.

16.1. Oinarri arautzaile hauetan dauden laguntzek 2013ko abenduaren 18ko Europar Batzordearen 1407/2013 EB Erregelamenduan (ikus 2013ko abenduaren 24ko Europar Batasuneko Egunkari Ofiziala), minimis laguntzak Tratatuko 107. eta 108. artikuluen aplikazioari buruzkoan, xedatutakoa beteko dute. Europar Batasunak ezarritakoaren arabera, emandako minimis laguntzek guztira ez dute 200.000 euro baino gehiago izan behar hiru zergalditan.

16.2. Jarduerek Europar Batasunean aurreikusitako helburu eta ekintzekin bat egiten duten neurrian, izapidetu egingo dira, hala badagokio europar erkidegoaren finantzazioa ere lortzeko.

16.3. Europar Batasunaren fondoen bidez emandako dirulaguntzei dagokienez, kasu bakoitzean ezargarriak diren Batasunaren arauak eta horien garapen edo transposiziorako emandako arauak bete beharko dira.

16.4. Diruz lagundu behar den ekintzari buruzko aipamen publiko guztietan adierazi beharko da EGEFaren (Eskualde Garapenerako Europako Funtsa) % 50eko kofinantzaketa komunitarioa, lelo hau jarrita: «Europa egiteko modu bat».

16.5. Diruz lagundutako erakundeak bermatu beharko du EGEF 2014-2020 Programa Operatiboari dagozkion kostu eta kontu-ikuskapenen egiaztagiri guztiak Batzordearen eta Kontuen Auzitegiaren eskura egongo direla hiru urteko aldian, programa ixten denetik hasita, edo, hala badagokio, ixte partziala egin den urtetik hasita.

17. Araubide juridikoa.

Oinarri hauen xede diren dirulaguntzei, bertan ezarritakoaz gain, honako hauek aplikatuko zaizkie: 3/2007 Foru Araua, martxoaren 27koa, Gipuzkoako Lurralde Historikoko dirulaguntzei buruzkoa; eta hori garatzeko emandako araudia, 24/2008 Foru Dekretuaren, apirilaren 29koaren, bidez onartutakoa, eta dirulaguntzen alorrean aplikagarriak diren gainerako araudiak.

OINARRI ESPEZIFIKOAK

I.1. ERANSKINA

Herritarren proiektuak: Gipuzkoak dituen etorkizuneko erronkei erantzuna emateko planteatzen diren proiektu berritzaileak, eragile ekonomiko eta sozialek bultzatutakoak.

1. Xedea.

1.1. Oinarri hauen arabera arautzen diren dirulaguntzen helburua, Etorkizuna Eraikiz ekimenaren barruan, herritarrek sustatutako proiektuen finantziazioa da. Gipuzkoaren eraldaketa sozial eta ekonomikorako herritarren dinamizazio prozesua aktibatzea da kontua, zenbait esparrutan eragingo duten proiektu praktikoei laguntza emanez, izaera berritzailea izanik erreferentzia izan daitezkeenak eta eragin biderkatzailea izango dutenak.

1.2. Zehazki, dirulaguntzen helburu dira berrikuntza jarduerak barne hartzen dituzte proiektuak, eta hauetara bideratuta daudenak:

— Gipuzkoan eraldaketa sozial eta ekonomikoa dinamizatzeko prozesua aktibatzea, horretarako elkarlanean oinarritutako proiektu multzo berritzaileen bitartez Gipuzkoako erronka estrategiko handiak abaguneetan eraldatzeko dinamikak sortuz.

— El tratamiento que proponen para los derechos de propiedad intelectual y de «copyright» de los resultados del proyecto.

16. Unión Europea.

16.1. Las ayudas o subvenciones contempladas en las presentes bases están sujetas a lo dispuesto en el Reglamento (CE) n.º 1407/2013 de la Comisión de 18 de diciembre de 2013 relativo a la aplicación de los artículos 107 y 108 del Tratado de funcionamiento de la Unión Europea a las ayudas de minimis (publicado en el Diario Oficial de la Unión Europea DOUE el 24 de diciembre de 2013). Según lo establecido por la Unión Europea, la ayuda total de minimis concedida a cualquier empresa no deberá exceder de 200.000 euros en un período de tres ejercicios fiscales.

16.2. En la medida en que las actuaciones sean concordantes con los objetivos y acciones previstas por la Unión Europea serán tramitadas para, en su caso, la obtención de la cofinanciación comunitaria.

16.3. Las subvenciones cofinanciadas con cargo a fondos de la Unión Europea se regirán por las normas comunitarias aplicables en cada caso y por las normas de desarrollo o transposición de aquéllas.

16.4. En toda referencia pública al hecho objeto de subvención se hará constar la cofinanciación comunitaria del 50 % del FEDER (Fondo Europeo de Desarrollo Regional) con el lema «Una manera de hacer Europa».

16.5. La entidad subvencionada deberá garantizar que todos los documentos justificativos relacionados con los costes y con las auditorias correspondientes al Programa Operativo FEDER 2014-2020 se mantienen a disposición de la Comisión y del Tribunal de Cuentas durante un periodo de tres años a partir del cierre del mismo, o a partir del año en el que haya tenido lugar el cierre parcial, en su caso.

17. Régimen jurídico.

Las subvenciones objeto de las presentes bases se regirán, además de por lo dispuesto en las mismas, por la Norma Foral 3/2007, de 27 de marzo, de subvenciones del Territorio Histórico de Gipuzkoa, y su reglamento de desarrollo, aprobado por Decreto Foral 24/2008, de 29 de abril; y demás normativa aplicable en materia de subvenciones.

BASES ESPECÍFICAS

ANEXO I.1.

Proyectos de la ciudadanía: Proyectos innovadores promovidos por agentes económicos y sociales que se planteen como respuesta a los retos de futuro que tiene Gipuzkoa.

1. Objeto.

1.1. Es objeto de las subvenciones, cuyo otorgamiento regulan las presentes bases, la financiación, en el marco de la iniciativa Etorkizuna Eraikiz, de proyectos de la ciudadanía. Se trata de activar un proceso de dinamización de la ciudadanía del Territorio hacia la transformación social y económica de Gipuzkoa, mediante el apoyo a una serie de proyectos prácticos de intervención en ámbitos específicos y que, contando con un carácter innovador, puedan servir de referencia y puedan tener un efecto multiplicador.

1.2. En concreto, es objeto de subvención la realización de proyectos que contemplen actividades de innovación en cooperación cuyos propósitos estén destinados a:

— Activar un proceso de dinamización de la transformación social y económica en Gipuzkoa mediante una serie de proyectos innovadores, basados en la colaboración, que permitan generar dinámicas que transformen en oportunidades los grandes retos estratégicos de Gipuzkoa.

EK\CV GAO-I-2021-01560

— Eremu zehatzetan esku-hartzeko proiektu praktiko multzoa sortzea, garapen prozesuen izaera berritzailea izanik, gida bezala balio dezaketenak ondoren zabaldu, hedatu eta errepikatzeko.

— Gipuzkoako Lurralde Historikoaren kapital sozialari probetxu ateratzea aldera eta praktikara bideratutako ikuspuntu integratzailearen bitartez, elkarlanean oinarritutako proiektu mota berriak eta ekimenak artikulatu.

— Hitzik onena ekintza bihurtzen dena dela aintzat hartuta, esplorazio praktiko irmoaren alde egin, etorkizuneko politika publikoetan eragiteko eta bideratzeko gauza izango diren ekintza praktikoak aurkitzeko asmoz.

— Globalizazio ekonomiko-sozialaren ondorio diren aldaketa sozio-kulturalen beharrizanei modu praktikoan erantzuten hasi, horretarako esplorazio eta saiakuntza dinamika proaktiboak sortuz.

— Agertoki praktikoa edo abian jartzeko bultzada erabakigarria behar duten proiektu berritzaileen alde egitea, horretarako Gipuzkoako Foru Aldundiaren babesa, laguntza ekonomikoa, aginte zein elkarrizketa gaitasuna baliatuz.

— Jatorri askotariko eragile sozioekonomiko dinamizatzaile berrien identifikazio eta artikulazio dinamikak sortzea. Era berean, egituratutako partaidetza modu berriak eta elkarlan publiko-pribatuak bultzatu.

1.3. Deialdi honetara aurkeztuko diren proiektuak, osagai berritzailea duten eta eraldaketa sozialean edota digitalean interes berezia duten ondoko esku-hartze estrategikoko esparru hauetara mugatu beharko dira, lankidetzan garatzeko:

* Gobernantza publiko kooperatiborako eredu berriekin lotura duten proiektuak, hala badagokio, maila anitzeko dimentsioa txertatuz; esparru honetan berrikuntza jarduerak sustatu nahi dira ondorengo gaien inguruan: administrazioaren eta herritarren arteko harreman berritzaileak, lurralde mailako gobernantza eta hori lankidetza publiko-pribatuaren bidez eskualdean zabaltzea sustatzen duten ekimenak, komunikazio eta eztabaida publiko soziala, herritarren partaidetza, politikak zehazteko lankidetza, proiektu estrategikoak garatzeko esku-hartze motak, gatazkak konpontzeko eredu berriak, administrazioaren lana jarraitzeko eredu berritzaileak, etab.

* Lurralde-garapen komunitarioko proiektuak, jarduera komunitarioa eta komunitatea eraikitzeko ikuspegia sustatzera bideratuak, lankidetzaren, erantzunkidetasunaren, gizarte-inplikazioaren, talde-lanaren eta abarren kultura sustatuz.

Atal honetan hiru eremu bereizten dira:

— Alde batetik, gure natura- eta landa-ingurunea ezagutu eta balioestera bideratutakoak; eremu horretan, ideia berrietan (zerbitzuak eta ereduak) berrikuntza-jarduerak sustatu nahi dira, aldi berean gizarte-beharrak asetzen dituztenak eta lankidetza-harreman berriak sortzen dituztenak, giza garapen eta gizarte-garapen jasangarria lortzeko gizarte-aldaketei erantzuteko. Era berean, landa- eta hiri-elkarrizketa abiarazteko proiektuak sustatuko dira, Gipuzkoa landa-eremuaren eta udalerri txikien bizi-pultsua zaintzeko gai izan dadin.

— Beste alde batetik, Gipuzkoan asoziazionismoaren papera indartu eta balioan jartzera bideratutakoa. Kasu honetan, deialdi honek ez du aurreikusten elkarteen gastu orokorren finantzaketa, foru departamentuen hainbat deialditan sartutako atala, baizik eta asoziazionismoak lotura- eta kidetasun-sentimenduaren aldeko ikuspegi komunitario baten eraikuntzan duen zereginari buruzko hausnarketara bideratutako ekimenak, bai eta asoziazionismoa sustatzera eta hobetzera bideratutako proposamenak ere. Era berean, bultzatu nahi da elkarteen arteko lan-

— Generar una serie de proyectos prácticos de intervención en ámbitos específicos y que, contando con carácter innovador en sus procesos de desarrollo, puedan servir como guía y catapultar de nuevas prácticas escalables y replicables.

— Sacar partido del capital social del Territorio Histórico de Gipuzkoa mediante un enfoque integrador orientado a la práctica, articulando nuevas modalidades de proyectos e iniciativas basadas en la cooperación.

— Estimando que la mejor palabra es aquella que se convierte en acción, optar por una exploración práctica decidida que pueda conducir a resultados prácticos susceptibles de orientar e influenciar las políticas públicas futuras.

— Comenzar a responder de una forma práctica a las necesidades de cambio social y cultural resultantes de la globalización económica y social, generando para ello dinámicas proactivas de exploración y experimentación.

— Utilizar la capacidad de prescripción, interlocución y apoyo institucional y económico de la Diputación Foral de Gipuzkoa en favor de proyectos innovadores que precisen de un impulso decisivo para su activación y de un escenario práctico para su puesta en práctica.

— Favorecer dinámicas de identificación y articulación de nuevos agentes dinamizadores sociales y económicos, de naturaleza diversa, que introduzcan nuevas formas estructuradas de participación y de colaboración pública-privada.

1.3. Los proyectos deberán estar encuadrados obligatoriamente en alguno de los siguientes ámbitos de intervención estratégicos, para su desarrollo en cooperación, con componente innovador y con especial interés en la transformación social y/o digital:

* Proyectos relacionados con los nuevos modelos de gobernanza pública cooperativa integrando, en su caso, una dimensión multinivel; en este ámbito se persigue promover actividades de innovación en temáticas tales como nuevas modalidades de relación entre la administración y la ciudadanía, iniciativas que promuevan la gobernanza territorial y su despliegue comarcal desde la colaboración público-privada, comunicación y debate público social, participación ciudadana, colaboración en la definición de políticas, modalidades participativas de conducción de proyectos estratégicos, nuevas modalidades de resolución de conflictos, nuevas modalidades de monitorización de la actividad de la administración, etc.

* Proyectos de desarrollo territorial comunitario orientados a impulsar la actividad comunitaria y una visión de construcción de comunidad mediante el fomento de la cultura de la colaboración, la corresponsabilización, la implicación social, el trabajo en equipo, etc.

En este apartado se distinguen tres ámbitos:

— Por un lado, aquellos orientados a conocer y valorar nuestro medio natural y rural; en este ámbito, se persigue promover actividades de innovación en nuevas ideas (servicios y modelos) que simultáneamente satisfacen necesidades sociales y crean nuevas relaciones de colaboración que den respuesta a los cambios sociales en la búsqueda de un desarrollo humano y social sostenible. Asimismo, se impulsarán proyectos orientados entablar un diálogo rural y urbano mediante el cual Gipuzkoa sea capaz de preservar el pulso vital del espacio rural y de los municipios pequeños.

— Por otro lado, el orientado a reforzar y poner en valor el papel del asociacionismo en Gipuzkoa. En este caso, la presente convocatoria no contempla la financiación de los gastos generales de las asociaciones, apartado incluido en diferentes convocatorias de los diversos departamentos forales, sino aquellas iniciativas orientadas a la reflexión sobre el papel del asociacionismo en la construcción de una visión comunitaria favorecedora del sentimiento de vinculación y pertenencia, así como propuestas dirigidas al fomento y mejora del asociacionismo. Se incluye,

kidetza, bai elkarteen artekoa, bai elkarte horien eta gainerako eragile sozial eta instituzionalen artekoa, publikoak zein pribatuak izan.

— Azkenik, covid ondorengo egoeran egungo krisi sistemikoaren erronkei erantzunak proposatzen dituzten eta lankidetza, elkartasuna, partaidetza, erantzukizuna, konfiantza, proaktibitatea, gizartearen aktibazioa aurreratzea, sareak eratzea eta antzeko balioak indartzea bultzatzen duten proiektuak. Balio horiek funtsezkoak direla frogatu da covid-19aren ondorioz jasaten ari garen muturreko egoeretan. Azken finean, balio horiek dira lurraldearen kapital soziala eta erresilientzia indartzeko oinarria, azken batean, giza garapena indartzera bideratutako balio sistema partekatu bat, lurraldeko eragile instituzionalek, sozialek eta ekonomikoek aurreko krisialdietan erantzun duten bezala, non erronkak ahalegin kolektibo batetik eta komunitarioak leku garrantzitsua hartzen zuen ikuspegi batetik heldu baitziren.

Deialdi honetatik kanpo geratzen da gizarte berrikuntzako jarduerak babestea, pertsonan oinarritutako arreta eredu berrien, iraupen luzeko zaintzen, gizarte babesgabetasunaren, desgaitasunaren, gizarteratzearen, eta sistema soziosanitarioaren bikaintasunaren arloetan, Gizarte Politiketako Departamentuari dagozkion deialdien barruan baitaude.

* Gazteen parte-hartzeari zuzendutako proiektuak. Etorkizuna Eraikiz Lurraldearen etorkizuneko erronkei aurre egiteko prozesu kolektiboa da. Beraz, oso garrantzitsua da prozesu honetan gazteen parte-hartzea bilatzea eta sustatzea, bereziki, eskola haurrena. Zentzu horretan, haien parte-hartzea sustatu behar da, partekatuak eta kontrastatuak izan daitezkeen lurraldearen erronkei erantzuna emango dieten ideiak eta proiektuak proposa ditzaten.

Era berean, babestuko diren proiektuek, zehazki gazteengana zuzenduta daudenek, herritar aktiboak sustatuko dituzte, beren eskubideak ezagutzen dituztenak eta beren betebeharrak betetzen dituztenak. Erabakiak beren kabuz hartzeko gai diren herritarrak, espiritu kritikoa dutenak, guztion onura lortzeko inplikatzen direnak, balio demokratikoak defendatu eta proiektatzen dituztenak, eta aukera berdintasunaren eta aniztasunaren errespetuaren alde borrokatzeko prest daudenak. Azken finean, kultura politiko sakona duten gazte prestatuak behar dira etorkizuneko Gipuzkoa kohesionatu eta demokratikoa eraikitzeko.

Ildo horretan, oso interesgarria da hezkuntzaren mundua inplikatzea proiektu berritzaileak bultzatzeko, hezkuntza-komunitate osoaren parte-hartzearekin eta beste gizarte-eragile edo erakunde batzuekin lankidetzan, bereziki udalekin. Proiektuek ekimen berritzaileak bultzatuko dituzte, hezkuntza-sisteman dauden gazteek lankidetzari eta kooperazioari lotutako balioak eta jarrerak gara ditzaten.

* Belaunaldien arteko lankidetza proiektuak. Murgilduta gauden zahartze prozesu bortitzak eskatzen du inplizituki indarrean egon den «belaunaldien arteko ituna» berrikustea, aintzat hartuta azken hamarkadetan gertatu diren kultur aldaketak, aldaketa etikoak, arau aldaketak eta aldaketa ekonomikoak. Gure gazteek testuinguru soziokultural oso desberdina bizi dute eta, beraz, beharrezkoa da itun «zaharkitu» hori berrikustea, gaur egun izaten diren eta etorkizunean izango diren aldaketak kontuan hartuta. Testuinguru horretan, belaunaldi desberdinak etorkizuna modu bateratu eta partekatuan eraikitzeko prozesuan eta Gipuzkoako gizartearen ezaugarri diren balioak transmititzeko prozesuan uztartzen saiatuko diren esperientziak eta jarduketak bultzatu behar dira. Hori guztia, esparru guztietan, baina, bereziki, hezkuntzan, antolakuntzan eta garapen komunitarioan, ezagutzaren eta balioen transmisioari dagokienez, prozesu honetan zahartze aktiboa eta adineko pertsonen eta gazteen erantzunkidetasuna sustatzen saiatuz.

también, el impulso de la colaboración tanto entre asociaciones entre sí, como entre éstas y el resto de agentes sociales e institucionales, sean públicos o privados.

— Por último, proyectos que en el escenario post-covid propongan respuestas a los retos de la actual crisis sistémica e impulsen un fortalecimiento de los valores de cooperación, solidaridad, participación, responsabilidad, confianza, proactividad, anticipación activación de la sociedad, conformación de redes… que se han demostrado fundamentales en situaciones extremas como la que estamos sufriendo como consecuencia de la covid-19. En última instancia, son la base para fortalecer el capital social del territorio y su resiliencia, en definitiva, un sistema de valores compartido orientado a fortalecer el desarrollo humano, tal y como los agentes institucionales, sociales y económicos del territorio han respondido en anteriores crisis, en las que los retos se abordaron desde de un esfuerzo colectivo y una perspectiva en la que lo comunitario ocupaba un lugar importante.

Quedan fuera de la presente convocatoria el apoyo de las actividades de innovación social, en materia de nuevos modelos de atención centrada en la persona, cuidados de larga duración, la desprotección social, la discapacidad, la inclusión y la excelencia del sistema socio-sanitario, por estar comprendidas dentro de las convocatorias correspondientes al Departamento de Políticas Sociales.

* Proyectos orientados a la participación de la juventud. Etorkizuna Eraikiz es un proceso colectivo para hacer frente a los retos de futuro del Territorio, por lo que es de gran importancia buscar y promover la participación de la juventud y, en concreto, de las personas en edad escolar en ese proceso. En ese sentido, se trata de promover su participación, con la propuesta de ideas y proyectos que den respuesta a los retos del territorio que puedan ser compartidos y contrastados.

Asimismo, los proyectos que se van a apoyar, especialmente los dirigidos a la juventud, van a impulsar a la ciudadanía activa, que conoce sus derechos y cumple con sus obligaciones. Una ciudadanía capaz de tomar sus propias decisiones, que tiene espíritu crítico, implicada en lograr el beneficio para todos y todas, que defiende y proyecta los valores democráticos, y que está dispuesta a luchar por la igualdad de oportunidades y por el respeto a la diversidad. En definitiva, se necesita gente joven con una cultura política profunda para construir la Gipuzkoa cohesionada y democrática del futuro.

En este sentido, es de gran interés la implicación del mundo de la educación para impulsar proyectos innovadores con la participación del conjunto de la comunidad educativa y en colaboración con otros agentes sociales o instituciones, particularmente, ayuntamientos. Los proyectos impulsarán iniciativas innovadoras orientadas a que los y las jóvenes que están en el sistema educativo desarrollen los valores y las actitudes asociadas a la cooperación y la colaboración.

* Proyectos de cooperación intergeneracional. El proceso de envejecimiento intenso en el que nos encontramos inmersos requiere revisar el «pacto intergeneracional», que implícitamente ha estado vigente, considerando el papel que juegan los cambios culturales, éticos, normativos y económicos acaecidos en las últimas décadas. Nuestra juventud vive en un contexto sociocultural muy diferente por lo que es preciso revisar ese pacto «antiguo» a la luz de los cambios actuales y futuros. En ese contexto, es preciso impulsar experiencias y actuaciones que traten de vincular a las diferentes generaciones en el proceso de construcción del futuro de una forma común y compartida y en la transmisión de los valores que caracterizan a la sociedad guipuzcoana. Todo ello, en los diferentes ámbitos, pero especialmente en el ámbito educativo, organizacional y del desarrollo comunitario, en lo que se refiere a la transmisión del conocimiento y de los valores, tratando de promover el envejecimiento activo y la corresponsabilidad tanto de las personas mayores como de la juventud en ese proceso.

EK\CV GAO-I-2021-01560

2. Erakunde onuradunak.

Oinarri hauetan arautzen diren dirulaguntzak eskatu ahal izango dituzte elkarteek, fundazioek, enpresa publiko eta pribatuek, udalek, mankomunitateek edota interes ekonomikoa-AIE duten taldeek, bakarka zein taldeka, Gipuzkoako Lurralde Historikoan proiekturen bat sustatzen dutenak, aurreko oinarrian jasotzen diren jarduera eremuren batean.

Dirulaguntzetara pertsona edo erakunde bat baino gehiago elkarrekin edo talde bezala aurkezten badira, eskaeran adierazi beharko da taldeko kide bakoitzak exekuzioan zenbateko konpromisoa hartzen duen eta bakoitzari aplikatuko zaion dirulaguntzaren zenbatekoa, denak onuradunak izanik. Eskaerarekin batera aurkeztu beharko dira taldea osatzen duen kide bakoitzaren aitorpenak, taldea izango baita onuradun izan kideetako batek ezin badu, 3/2007 Foru Arauak, martxoaren 27koak, 12. artikuluan xedatutakoaren arabera.

Dena dela, taldearen erakunde ordezkaria izendatu beharko da, dagozkion betebeharrak betetzeko nahikoa ahalmen izango dituena. Erakunde ordezkari hau prozesuaren koordinatzailea izango da, garapenaren eta kudeaketaren ardura izango du, baita prozesua martxa onean joan dadin beharrezkoak diren bitartekari lanak egin eta harremanak izan ere.

3. Gehienezko eskabide kopurua eta diruz lagundu daitezkeen gastuak.

3.1. Eskatzaile bakoitzak gehienez ere bi proiektu aurkeztu ahal izango ditu deialdi honen I.1. eranskinaren barruan.

3.2. Proiektuak gutxienez 15.000 euro izango ditu diruz lagundu daitezkeen gastuen aurrekontuan.

4. Eskaeren ebaluazio irizpideak.

a) Proiektuaren jarduera esparrua, motibazioa, beharra eta egokitasuna hautatutako eremuetan. 20 puntu.

b) Proposamenaren diseinua, lan plana eta proiektuaren planifikazioa. Atal honetan, baloratuko dira proposatutako metodologiaren kalitatea eta egokitasuna. 20 puntu.

c) Proiektuak Etorkizuna Eraikiz ereduaren metodologian duen egokitasuna. Proiektuan garatuko diren jarduera praktikoen maila eta esperimentazio maila. 16 puntu.

d) Proiektuaren aukera, helburuak, xedea eta kolektibo hartzailearen garrantzi kuantitatiboa eta kualitatiboa. 10 puntu.

e) Parte-hartzaileak eta proposatutako lankidetza. Irizpide hau 15 puntura arte baloratuko da proiektua erakunde batek baino gehiagok batera edo taldeka aurkezten dutenean.

Era berean, bakarka aurkeztutako eskabideek 8 puntu lortu ahal izango dute gehienez, beste eragile edo sareekin lankidetzan garatzea aurreikusten dutenean.

f) Proiektuaren eragina, jasangarritasuna eta errepikagarritasuna. 15 puntu.

Atal honetan kontuan hartuko diren gaiak honako hauek izango dira:

— Gipuzkoako gizarteari eskainitako balio-proposamena eta eraldaketa sozial eta ekonomikorako duen eragina eta indarra. 8 puntu.

— Proiektuak lurraldean etorkizunean izango duen erreplikatu eta zabaltzeko aukera. Proiektua etorkizunean iraunarazteko aurreikuspena. 7 puntu.

g) Hedapen plana: gauzatuko diren ekitaldiak, komunikazioak eta jardunaldiak. 4 puntu.

Gutxienez 70 puntu lortzen ez dituzten proposamenak baztertuak izango dira.

2. Entidades beneficiarias.

Podrán acogerse a las subvenciones reguladas en estas bases asociaciones, fundaciones, empresas públicas y privadas, ayuntamientos, mancomunidades y/o agrupaciones de interés económico-AIE que promuevan, conjuntamente o individualmente, en el Territorio Histórico de Gipuzkoa algún proyecto que esté encuadrado en alguno de los ámbitos de actuación recogidos en la base anterior.

En el caso de que se acojan a las subvenciones más de una persona o entidad conjuntamente o en agrupación, en la correspondiente solicitud deberá hacerse constar los compromisos de ejecución que asume cada entidad integrante de la agrupación y el importe de la subvención a aplicar por cada una de ellas, que tendrán igualmente la consideración de beneficiarias. A la solicitud deberá acompañar tantas declaraciones como entidades formen parte de la agrupación, dado que ésta no podrá acceder a la condición de beneficiaria si no lo puede hacer alguno de sus integrantes por aplicación de lo previsto en el artículo 12 de la Norma Foral 3/2007, de 27 de marzo.

En cualquier caso, deberá nombrarse una entidad representante de la agrupación, con poderes suficientes para cumplir las obligaciones que correspondan. Esta entidad representante asumirá la condición de coordinadora del proceso, a efectos de responsabilizarse del desarrollo y de la gestión del mismo y las funciones de interlocución y relación necesaria para la buena marcha del proceso.

3. Número máximo de solicitudes y gastos subvencionables.

3.1. Cada solicitante puede presentar un número máximo de dos proyectos en el marco del anexo I.1 de la presente convocatoria.

3.2. Los proyectos deberán incluir gastos subvencionables por un presupuesto mínimo de 15.000 euros.

4. Criterios de evaluación de las solicitudes.

a) Ámbito de actuación, motivación, necesidad y encaje del proyecto en los ámbitos seleccionados. 20 puntos.

b) Diseño de la propuesta, plan de trabajo y planificación del proyecto. En este apartado se valorará la calidad y adecuación de la metodología propuesta. 20 puntos.

c) Encaje del proyecto en la metodología del modelo Etorkizuna Eraikiz. Alcance de la orientación a la práctica y nivel de experimentación. 16 puntos.

d) Oportunidad, objetivos, finalidad y relevancia cuantitativa y cualitativa del colectivo destinatario del proyecto. 10 puntos.

e) Participantes y cooperación propuesta. Este criterio se valorará hasta 15 puntos cuando el proyecto sea presentado conjuntamente o en agrupación por más de una entidad.

Asimismo, las solicitudes que habiéndose presentado de forma individual prevean un desarrollo de forma colaborativa con otros agentes o redes podrán obtener hasta 8 puntos.

f) Impacto, sostenibilidad y replicabilidad del proyecto. 15 puntos.

En este apartado, se tomarán en consideración los siguientes elementos:

— Propuesta de valor ofrecida a la sociedad guipuzcoana e impacto y potencial de trasformación social y económico. 8 puntos.

— Posibilidades de réplica y escalabilidad futura del proyecto en el Territorio. Previsión de sostenibilidad futura del proyecto. 7 puntos.

g) Plan de difusión: eventos, comunicaciones, jornadas que se planteen llevar a cabo. 4 puntos.

Quedarán excluidas aquellas propuestas que no alcancen en total un mínimo de 70 puntos.

5. Dirulaguntzaren gehieneko zenbatekoa.

Dirulaguntza izan daiteke diruz lagundu daitezkeen gastuen % 100ekoa; eta gehienez ere 45.000 euro emango da proiektu bakoitzeko.

I.2. ERANSKINA

Euskal gizarteko sektore desberdinetan proiektu berritzaileak sustatzea-Badalab hizkuntza berrikuntzarako laborategia: Gizarte-berrikuntzako proiektuak euskaratik eta euskaraz, Badalab Etorkizuna Eraikizen erreferentzia-zentroaren bidez bultzatzen den estrategiaren esparruan.

1. Xedea.

Deialdi honen xedea da Etorkizuna Eraikiz ekimenaren barruan, hainbat eragin eremutan euskaraz eta euskaratik elkarlanean landu daitezkeen proiektu berritzaileak finantzatzea, eta horien garapena Badalab, euskara berrikuntza laborategiaren laguntza teknikoaren bitartez gauzatzea.

Dirulaguntza deialdi honetara aurkezten diren proiektuek honako eremu hauetako bat jorratu beharko dute:

— Gazteak eta aro digitala-Edukien sorkuntza-Erreferente berrien bilaketa-Diskurtso berriak eta diskurtsoa zabaltzeko modu berriak.

— Euskara eta aukera berdintasuna.

— Hezkuntza formala-eremu ez formala-digitalizazioa.

— Etorkinak-Talentu-Zaintza-Euskaraz funtzionatu nahi duen taldea-dinamika esperimentalak.

— COVID/post COVID gizartean-Hizkuntzaren rola-Komunitatea.

Badalab, euskara berrikuntza laborategiak eskainiko die deialdi honetara aurkezten diren erakunde eta pertsona juridikoei beraien proiektuak gauzatzeko beharrezkoa duten aholkularitza eta laguntza teknikoa, garatze prozesuan zehar berrikuntza soziala eta esperimentazioa bermatze aldera. Era berean, laborategiak laguntza eskainiko du orientazio eta fazilitazio lanetan, proiektuek gainontzeko egitasmoekin izan ditzaketen loturak lantzeko, elkarlanaren sustapenerako, edota berrikuntza tresnak taldearen eskura jartzeko.

Hori bai, Badalab, euskara berrikuntza laborategiak eskainitako laguntza teknikoak ezingo du eskatzaileek aurkezten duten hasierako proiektuaren helburua eta lan-lerroak aldatu; aipatutako zereginetara mugatuko da bere papera. Era berean, proiektuen gastu aurrekontuak mantendu eta bete beharko dira.

Berrikuntza soziala eta esperimentazioa oinarri izanda, deialdi honetara aurreko puntuetakoren eremuetakoren batean eragin nahi duten proiektuak aurkeztuko dira, eta balio hauen gainean landuko dira: kooperatiboa, parte hartzailea, anitza, parekidea, inklusiboa, proaktiboa, ausarta eta irekiak.

2. Erakunde onuradunak.

Oinarri hauetan araututako dirulaguntzak eskatu ahal izango dituzte elkarteek, fundazioek, enpresa publiko eta pribatuek, udalek, mankomunitateek edota interes ekonomikoa-AIE duten taldeek, bakarka zein taldeka, Gipuzkoako Lurralde Historikoan proiekturen bat sustatzen dutenak, aurreko oinarrian jasotzen diren jarduera eremuren batean.

Dirulaguntzetara pertsona edo erakunde bat baino gehiago elkarrekin edo talde bezala aurkezten badira, eskaeran adierazi beharko da taldeko kide bakoitzak exekuzioan zenbateko konpromisoa hartzen duen eta bakoitzari aplikatuko zaion dirulaguntzaren zenbatekoa, denak onuradunak izanik. Eskaerarekin

5. Cuantía máxima de la subvención.

La cuantía de la subvención podrá alcanzar el 100 % del importe de los gastos subvencionables, con un máximo de 45.000 euros por proyecto.

ANEXO I.2.

Promoción de proyectos innovadores en los diferentes sectores de la sociedad vasca-Laboratorio de innovación lingüística Badalab: Proyectos de innovación social desde el euskera y en euskera, en el marco de la estrategia que se impulsa a través de Badalab, centro de referencia de Etorkizuna Eraikiz.

1. Objeto.

El objeto de esta convocatoria es financiar proyectos innovadores que, dentro de la iniciativa Etorkizuna Eraikiz, se puedan trabajar conjuntamente en euskera y desde el euskera en diferentes ámbitos de influencia, y que su desarrollo se materialice a través de la asistencia técnica del laboratorio de innovación en euskera Badalab.

Los proyectos que se presenten a esta convocatoria de subvenciones deberán abarcar alguno de los siguientes ámbitos:

— Juventud y era digital-Creación de contenidos-Búsqueda de nuevos referentes-Nuevos discursos y nuevas formas de difusión del discurso.

— Euskera e igualdad de oportunidades.

— Educación formal-Ámbito no formal-Digitalización.

— Inmigrantes-Talento-Cuidados-Grupo que quiere funcionar en euskera-Dinámicas experimentales.

— COVID/post COVID en la sociedad-Rol de la lengua-Comunidad.

Badalab, el laboratorio de innovación en euskera ofrecerá a las entidades y personas jurídicas que se presenten a esta convocatoria el asesoramiento y la asistencia técnica necesaria para llevar a cabo sus proyectos, con el fin de garantizar la innovación social y la experimentación durante el proceso de desarrollo. Asimismo, el laboratorio ofrecerá también apoyo para las labores de orientación y facilitación, las posibles conexiones de los proyectos con el resto de proyectos, el fomento de la colaboración, o la puesta a disposición del grupo de herramientas de innovación.

Eso sí, la asistencia técnica ofrecida por el laboratorio de innovación en euskera, Badalab, no podrá modificar el objetivo y las líneas de trabajo del proyecto inicial que presenten los solicitantes; su papel se limitará a las tareas mencionadas. Asimismo, se deberán mantener y cumplir los presupuestos de gasto de los proyectos.

Sobre la base de la innovación social y la experimentación, se presentarán a esta convocatoria los proyectos que quieran incidir en alguno de los ámbitos de los puntos anteriores y se trabajarán sobre los siguientes valores: cooperativo, participativo, plural, paritario, inclusivo, proactivo, valiente y abierto.

2. Entidades beneficiarias.

Podrán acogerse a las subvenciones reguladas en estas bases asociaciones, fundaciones, empresas públicas y privadas, ayuntamientos, mancomunidades y/o agrupaciones de interés económico-AIE que promuevan, conjuntamente o individualmente, en el Territorio Histórico de Gipuzkoa algún proyecto que esté encuadrado en alguno de los ámbitos de actuación recogidos en la base anterior.

En el caso de que se acojan a las subvenciones más de una persona o entidad conjuntamente o en agrupación, en la correspondiente solicitud deberá hacerse constar los compromisos de ejecución que asume cada entidad integrante de la agrupación y el importe de la subvención a aplicar por cada una de ellas,

EK\CV GAO-I-2021-01560

batera aurkeztu beharko dira taldea osatzen duen kide bakoitzaren aitorpenak, taldea izango baita onuradun izan kideetako batek ezin badu, 3/2007 Foru Arauak, martxoaren 27koak, 12. artikuluan xedatutakoaren arabera.

Dena dela, taldearen erakunde ordezkaria izendatu beharko da, dagozkion betebeharrak betetzeko nahikoa ahalmen izango dituena. Erakunde ordezkari hau prozesuaren koordinatzailea izango da, garapenaren eta kudeaketaren ardura izango du, baita prozesua martxa onean joan dadin beharrezkoak diren bitartekari lanak egin eta harremanak izan ere.

3. Gehienezko eskabide kopurua eta diruz lagundu daitezkeen gastuak.

3.1. Eskatzaile bakoitzak gehienez ere bi proiektu aurkeztu ahal izango ditu deialdi honen I.2. eranskinaren barruan.

3.2. Proiektuak gutxienez 15.000 euro izango ditu diruz lagundu daitezkeen gastuen aurrekontuan.

4. Eskaeren ebaluazio irizpideak.

a) Proiektuaren jarduera esparrua, motibazioa, beharra eta egokitasuna hautatutako eremuetan. 20 puntu.

b) Proposamenaren diseinua, lan plana eta proiektuaren planifikazioa. Atal honetan, baloratuko dira proposatutako metodologiaren kalitatea eta egokitasuna. 20 puntu.

c) Proiektuak Etorkizuna Eraikiz ereduaren metodologian duen egokitasuna. Proiektuan garatuko diren jarduera praktikoen maila eta esperimentazio maila. 16 puntu.

d) Proiektuaren aukera, helburuak, xedea eta kolektibo hartzailearen garrantzi kuantitatiboa eta kualitatiboa. 10 puntu.

e) Parte-hartzaileak eta proposatutako lankidetza. Irizpide hau 15 puntura arte baloratuko da proiektua erakunde batek baino gehiagok batera edo taldeka aurkezten dutenean.

Era berean, bakarka aurkeztutako eskabideek 8 puntu lortu ahal izango dute gehienez, beste eragile edo sareekin lankidetzan garatzea aurreikusten dutenean.

f) Proiektuaren eragina, jasangarritasuna eta errepikagarritasuna. 15 puntu.

Atal honetan kontuan hartuko diren gaiak honako hauek izango dira:

— Gipuzkoako gizarteari eskainitako balio-proposamena eta eraldaketa sozial eta ekonomikorako duen eragina eta indarra. 8 puntu.

— Proiektuak lurraldean etorkizunean izango duen erreplikatu eta zabaltzeko aukera. Proiektua etorkizunean iraunarazteko aurreikuspena. 7 puntu.

g) Hedapen plana: gauzatuko diren ekitaldiak, komunikazioak eta jardunaldiak. 4 puntu.

Gutxienez 70 puntu lortzen ez dituzten proposamenak baztertuak izango dira.

5. Dirulaguntzaren gehieneko zenbatekoa.

Dirulaguntza izan daiteke diruz lagundu daitezkeen gastuen % 100ekoa; eta gehienez ere 30.000 euro emango da proiektu bakoitzeko.

II. ERANSKINA

ETORKIZUNA ERAIKIZ GIPUZKOA TALDEAN PROIEKTUEN PROGRAMAREN DIRULAGUNTZEN 2021EKO DEIALDIA

1. Finantzazioa.

Deialdi honetan dirulaguntzetarako guztira 722.000,00 euro emango dira, aurrekontuko kontu sail hauen kargura:

que tendrán igualmente la consideración de beneficiarias. A la solicitud deberá acompañar tantas declaraciones como entidades formen parte de la agrupación, dado que ésta no podrá acceder a la condición de beneficiaria si no lo puede hacer alguno de sus integrantes por aplicación de lo previsto en el artículo 12 de la Norma Foral 3/2007, de 27 de marzo.

En cualquier caso, deberá nombrarse una entidad representante de la agrupación, con poderes suficientes para cumplir las obligaciones que correspondan. Esta entidad representante asumirá la condición de coordinadora del proceso, a efectos de responsabilizarse del desarrollo y de la gestión del mismo y las funciones de interlocución y relación necesaria para la buena marcha del proceso.

3. Número máximo de solicitudes y gastos subvencionables.

3.1. Cada solicitante puede presentar un número máximo de dos proyectos en el marco del anexo I.2. de la presente convocatoria.

3.2. Los proyectos deberán incluir gastos subvencionables por un presupuesto mínimo de 15.000 euros.

4. Criterios de evaluación de las solicitudes.

a) Ámbito de actuación, motivación, necesidad y encaje del proyecto en los ámbitos seleccionados. 20 puntos.

b) Diseño de la propuesta, plan de trabajo y planificación del proyecto. En este apartado se valorará la calidad y adecuación de la metodología propuesta. 20 puntos.

c) Encaje del proyecto en la metodología del modelo Etorkizuna Eraikiz. Alcance de la orientación a la práctica y nivel de experimentación. 16 puntos.

d) Oportunidad, objetivos, finalidad y relevancia cuantitativa y cualitativa del colectivo destinatario del proyecto. 10 puntos.

e) Participantes y cooperación propuesta. Este criterio se valorará hasta 15 puntos cuando el proyecto sea presentado conjuntamente o en agrupación por más de una entidad.

Asimismo, las solicitudes que habiéndose presentado de forma individual prevean un desarrollo de forma colaborativa con otros agentes o redes podrán obtener hasta 8 puntos.

f) Impacto, sostenibilidad y replicabilidad del proyecto. 15 puntos.

En este apartado, se tomarán en consideración los siguientes elementos:

— Propuesta de valor ofrecida a la sociedad guipuzcoana e impacto y potencial de trasformación social y económico. 8 puntos.

— Posibilidades de réplica y escalabilidad futura del proyecto en el Territorio. Previsión de sostenibilidad futura del proyecto. 7 puntos.

g) Plan de difusión: eventos, comunicaciones, jornadas que se planteen llevar a cabo. 4 puntos.

Quedarán excluidas aquellas propuestas que no alcancen en total un mínimo de 70 puntos.

5. Cuantía máxima de la subvención.

La cuantía de la subvención podrá alcanzar el 100 % del importe de los gastos subvencionables, con un máximo de 30.000 euros por proyecto.

ANEXO II

CONVOCATORIA 2021 DE LAS SUBVENCIONES DEL PROGRAMA DE PROYECTOS ETORKIZUNA ERAIKIZ GIPUZKOA TALDEAN

1. Financiación.

La cuantía máxima para la presente convocatoria será de 722.000,00 € con cargo a las siguientes partidas presupuestarias:

EK\CV GAO-I-2021-01560

I.1. ERANSKINA

2021. urtekoa: 354.000,00 €.

1.0120.200. 445.00.03.2021: 56.640,00 €.

1.0120.200. 461.01.01.2021: 56.640,00 €.

1.0120.200. 461.06.01.2021: 28.320,00 €.

1.0120.200. 470.00.02.2021: 155.760,00 €.

1.0120.200. 481.00.02.2021: 56.640,00 €.

2022. urtekoa: 236.000,00 €.

5.0120.200. 445.00.03.2022: 37.760,00 €.

5.0120.200. 461.01.01.2022: 37.760,00 €.

5.0120.200. 461.06.01.2022: 18.880,00 €.

5.0120.200. 470.00.02.2022: 103.840,00 €.

5.0120.200. 481.00.02.2022: 37.760,00 €.

I.2. ERANSKINA

2021. urtekoa: 79.200,00 €.

1.0120.200. 445.00.04.2021: 12.672,00 €.

1.0120.200. 461.01.02.2021: 12.672,00 €.

1.0120.200. 461.06.03.2021: 6.336,00 €.

1.0120.200. 470.00.06.2021: 34.848,00 €.

1.0120.200. 481.00.29.2021: 12.672,00 €.

2022. urtekoa: 52.800,00 €.

5.0120.200. 445.00.04.2022: 8.448,00 €.

5.0120.200. 461.01.02.2022: 8.448,00 €.

5.0120.200. 461.06.03.2022: 4.224,00 €.

5.0120.200. 470.00.06.2022: 23.232,00 €.

5.0120.200. 481.00.29.2022: 8.448,00 €.

Edonola ere, deialdi honi dagokion gastu espedientea aldez aurretik tramitatzen denez, dirulaguntzak eman ahal izateko ezinbestekoa izango da haiek ematea erabakitzen den unean kreditu egoki eta nahikoa egotea Gipuzkoako Lurralde Historikoaren 2021. urterako Aurrekontu Orokorretan.

Baimendutako gastua handitu edo murriztu ahal izango du aldaketaren zenbatekoaren arabera eskumena esleituta duen organoak, dirulaguntza ematea ebatzi baino lehen. Dena den, horrek ez du beste deialdi bat egitea ekarriko.

2. Eskaerak aurkezteko epea.

Eskaintzak aurkezteko epea irekiko da deialdi hau Gipuzkoako ALDIZKARI OFIZIALEAN argitaratu eta biharamunean eta 2021eko apirilaren 8an bukatuko da, 12:00etan.

2021eko martxoaren 15ean, 15:30etan, deialdiaren aurkezpen orokorra egingo da Gipuzkoako Foru Aldundiko Etorkizuna Eraikiz Gunean (Gipuzkoa Plaza z/g - 20004 Donostia). Aurkezpen hori telematikoki jarraitu ahal izango da Teamsen estekaren bidez. Esteka hori bigarren aukera hori aukeratzen duten pertsonei bidaliko zaie. Edonola ere, Etorkizuna Eraikiz Gunea aretorako sarbidea mugatua izango da, gehienez har ditzakeen pertsonen kopuruaren arabera.

Aurkezpen horretan, interesdunek deialdiko zalantzak argitu ahal izango dituzte.

Ekitaldia behar bezala antolatu ahal izateko, parte hartuko duten pertsonei eskatzen zaie mezu elektroniko bat bidal dezatela mgurruchaga@gipuzkoa.eus helbidera, «Gipuzkoa Taldean 2021» deialdiari erreferentzia eginez gaian eta Guneara zenbat pertsona joango diren adieraziz, edo, hala badagokio, helbide elektroniko bat emanez Teamsen esteka jasotzeko.

ANEXO I.1.

Anualidad 2021: 354.000,00 €.

1.0120.200. 445.00.03.2021: 56.640,00 €.

1.0120.200. 461.01.01.2021: 56.640,00 €.

1.0120.200. 461.06.01.2021: 28.320,00 €.

1.0120.200. 470.00.02.2021: 155.760,00 €.

1.0120.200. 481.00.02.2021: 56.640,00 €.

Anualidad 2022: 236.000,00 €.

5.0120.200. 445.00.03.2022: 37.760,00 €.

5.0120.200. 461.01.01.2022: 37.760,00 €.

5.0120.200. 461.06.01.2022: 18.880,00 €.

5.0120.200. 470.00.02.2022: 103.840,00 €.

5.0120.200. 481.00.02.2022: 37.760,00 €.

ANEXO I.2.

Anualidad 2021: 79.200,00 €.

1.0120.200. 445.00.04.2021: 12.672,00 €.

1.0120.200. 461.01.02.2021: 12.672,00 €.

1.0120.200. 461.06.03.2021: 6.336,00 €.

1.0120.200. 470.00.06.2021: 34.848,00 €.

1.0120.200. 481.00.29.2021: 12.672,00 €.

Anualidad 2022: 52.800,00 €.

5.0120.200. 445.00.04.2022: 8.448,00 €.

5.0120.200. 461.01.02.2022: 8.448,00 €.

5.0120.200. 461.06.03.2022: 4.224,00 €.

5.0120.200. 470.00.06.2022: 23.232,00 €.

5.0120.200. 481.00.29.2022: 8.448,00 €.

En todo caso, y dada la tramitación anticipada del expediente de gasto, la concesión de las subvenciones queda condicionada a la existencia de crédito adecuado y suficiente en los Presupuestos Generales del Territorio Histórico de Gipuzkoa para el año 2021 en el momento de la resolución de la concesión.

El importe del gasto autorizado podrá ser incrementado o disminuido, con carácter previo a la resolución de las solicitudes presentadas, por el órgano que tenga atribuida la competencia por razón de la cuantía de la modificación, sin que ello dé lugar a una nueva convocatoria.

2. Plazo de presentación de solicitudes.

El plazo de presentación de solicitudes se abrirá el día siguiente al de la publicación de la presente convocatoria en el BOLETÍN OFICIAL de Gipuzkoa y finalizará a las 12:00 horas del día 8 de abril de 2021.

El día 15 de marzo de 2021, a las 15:30 horas, se llevará a cabo una presentación general de la convocatoria en la Sala Etorkizuna Eraikiz Gunea de la Diputación Foral de Gipuzkoa (Plaza Gipuzkoa s/n - 20004 Donostia). Esta presentación podrá seguirse telemáticamente a través del enlace de Teams que se enviará a las personas que opten esta segunda opción. En cualquier caso, el acceso a la Sala Etorkizuna Eraikiz Gunea será limitado, atendiendo al número máximo de personas que la misma pueda albergar.

En esta presentación, las personas interesadas podrán aclarar las dudas que les plantee la convocatoria.

A efectos de poder organizar adecuadamente el evento, se ruega a las personas que vayan a tomar parte en mismo que envíen un correo electrónico a la dirección mgurruchaga@gipuzkoa.eus haciendo referencia a la convocatoria «Gipuzkoa Taldean 2021» en el asunto y señalando el número de personas que van a acudir a Gunea o, en su caso, facilitando una dirección de correo electrónico para recibir el enlace de Teams.

EK\CV GAO-I-2021-01560

3. Jarduketak gauzatzeko eta egiaztatzeko epea.

Eskaerako jarduketak 2021eko urtarrilaren 1etik 2022ko irailaren 15era bitartean gauzatu beharko dira, eta jarduketak guztiz gauzatu direla zuritzen duen kontua 2022ko urriaren 15a baino lehen aurkeztu beharko da.

4. Eskaerarekin batera aurkeztu behar den dokumentazioa.

4.1. Dirulaguntzen eskaerak eranskin gisa doan eskaera ereduaren arabera aurkeztuko dira. Eredu hori eskuragarri dago Gipuzkoako Foru Aldundiaren egoitza elektronikoan, deialdi honi dagokion atalean (https://egoitza.gipuzkoa.eus).

4.2. Eskaera ereduari erantsi behar zaio proiektuaren galdetegi orokorrean eskatutako informazioa. Galdetegia goian aipatutako atarian eskura daiteke.

4.3. Ardurapeko adierazpena ere aurkeztu beharko da (aplikazio informatikoaren bitartez egin ahal izango da), ondorengo puntu hauek jasoz:

a) 3/2007 Foru Arauak, martxoaren 27koak, Gipuzkoako Lurralde Historikoko dirulaguntzei buruzkoak, 12. artikuluan eta 2/2015 Foru Arauak, martxoaren 9koak, emakumeen eta gizonen berdintasunari buruzkoak, 26. artikuluan ezartzen dituzten onuradun izateko debeku arrazoietatik salbu dagoela; eta zerga betebeharretan eta Gizarte Segurantzakoetan egunean dagoela.

b) Proiektu bererako lortutako beste laguntzaren aitortza.

c) Laguntzaren eskatzaileak dagokion ekitaldi fiskalean eta aurreko bi ekitaldi fiskaletan jasotako beste «de minimis» laguntza batzuk aitortu behar ditu, erregelamenduak ezartzen duen gehieneko muga ez duela gainditzen frogatzeko.

Zerga betebeharren eta Gizarte Segurantzakoen inguruan adierazpen horretako datuen egiaztapena egin ahal izateko, entitate eskatzaileek adierazpenean bertan berariaz baimena eman dezakete, ziurtagiriak egin behar dituzten erakundeek ziurtagirietan agertu beharreko datuak Diputatu Nagusiaren Alorrari zuzenean lagatzeko.

4.4. Gainera, I.1. eranskinari dagokionez, taldean aurkeztutako eskaeren kasuan, parte hartzen duen erakundeetako bakoitzak aurreko puntuan adierazitako alderdien inguruan, eta aipatutako atarian aurki daitekeen eredua erabiliz, egindako ardurapeko adierazpena aurkeztu beharko da, eta bertan ordezkaritza emango zaio erakunde jarduleari.

3. Plazo de ejecución y justificación de la actuación.

Las actuaciones objeto de solicitud deberán ejecutarse entre el 1 de enero de 2021 y el 15 de septiembre de 2022, debiendo presentarse la cuenta justificativa de la ejecución total de las mismas con anterioridad al 15 de octubre de 2022.

4. Documentación a presentar con la solicitud.

4.1. Las solicitudes de subvención se presentarán conforme al modelo de solicitud que se adjunta como anexo y que se encuentra a disposición en el apartado de la sede electrónica de la Diputación Foral de Gipuzkoa, https://egoitza.gipuzkoa.eus, correspondiente a la presente convocatoria.

4.2. Al modelo de solicitud se acompañará la información solicitada en el cuestionario general del proyecto que se proporciona en el referido portal.

4.3. También se acompañará una declaración responsable, que podrá hacerse a través de la aplicación informática, sobre los siguientes extremos:

a) De no concurrir en la entidad solicitante ninguna causa impeditiva de la condición de beneficiaria de las indicadas en el artículo 12 de la Norma Foral 3/2007, de 27 de marzo, de subvenciones del Territorio Histórico de Gipuzkoa, y en el artículo 26 de la Norma Foral 2/2015, de 9 de marzo, para la igualdad de mujeres y hombres, así como de encontrarse al corriente en el cumplimiento de sus obligaciones tributarias y frente a la Seguridad Social.

b) De otras subvenciones solicitadas y/o obtenidas para el mismo proyecto.

c) De otras ayudas de minimis recibidas en el ejercicio fiscal correspondiente y durante los dos ejercicios fiscales anteriores, con objeto de probar que la nueva ayuda de minimis no supera el límite máximo establecido en el Reglamento.

A efectos de la posterior comprobación de los datos de dicha declaración relativos a las obligaciones tributarias y frente a la Seguridad Social, las entidades solicitantes podrán manifestar en la misma su consentimiento expreso para que las entidades que deben expedir los certificados correspondientes cedan los datos que deban figurar en ellos directamente al Área del Diputado General.

4.4. Además, en el caso del anexo I.1, para las solicitudes presentadas en agrupación, se acompañará una declaración responsable realizada por cada una de las restantes entidades participantes sobre los aspectos señalados en el apartado anterior, según el modelo también existente en el portal, en la que también se concederá la representación a la entidad actuante.

Etorkizuna Eraikizen Aktiboen Eredua

Modelo de Activos de Etorkizuna Eraikiz

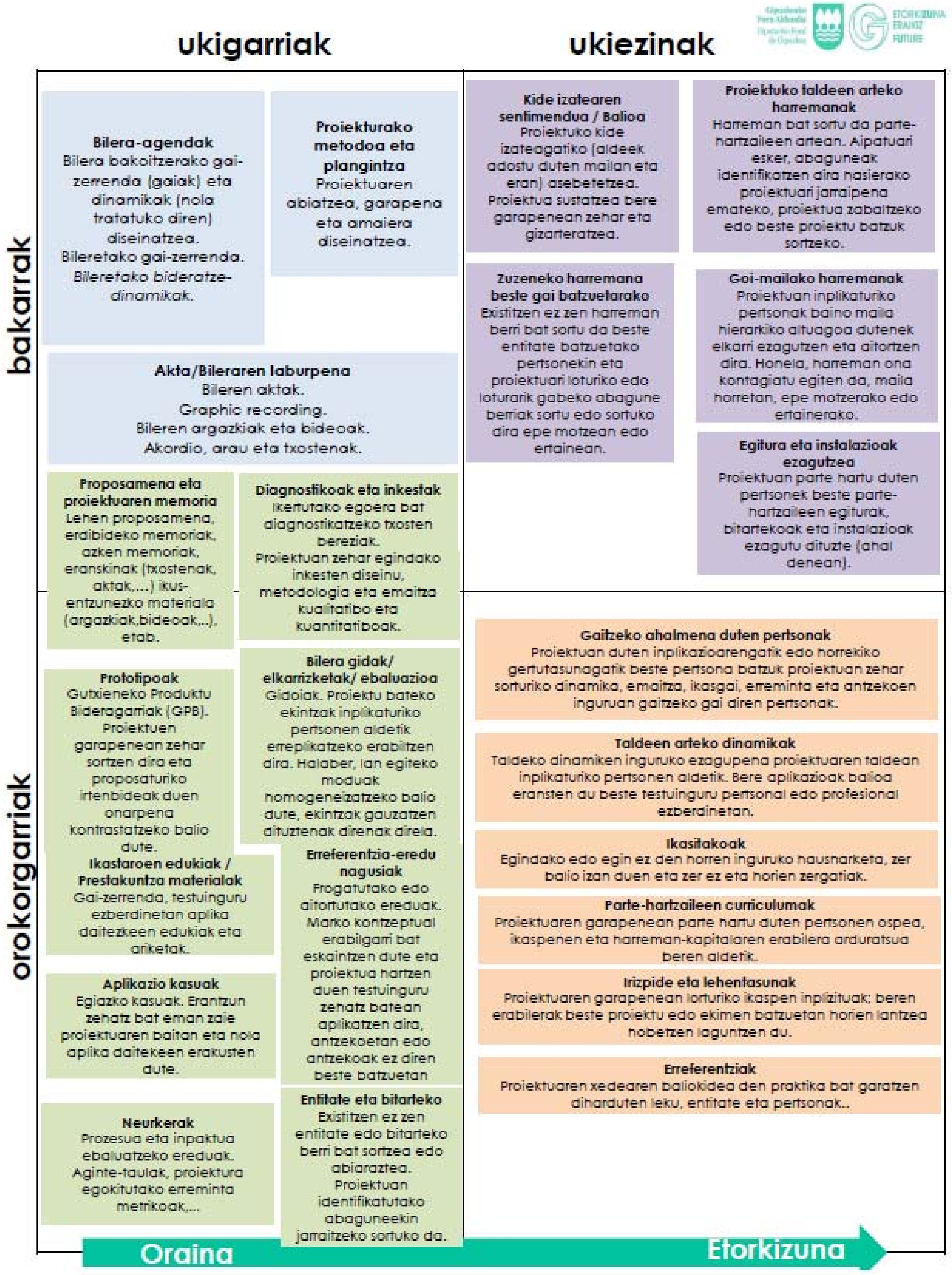

EK\CV GAO-I-2021-01560

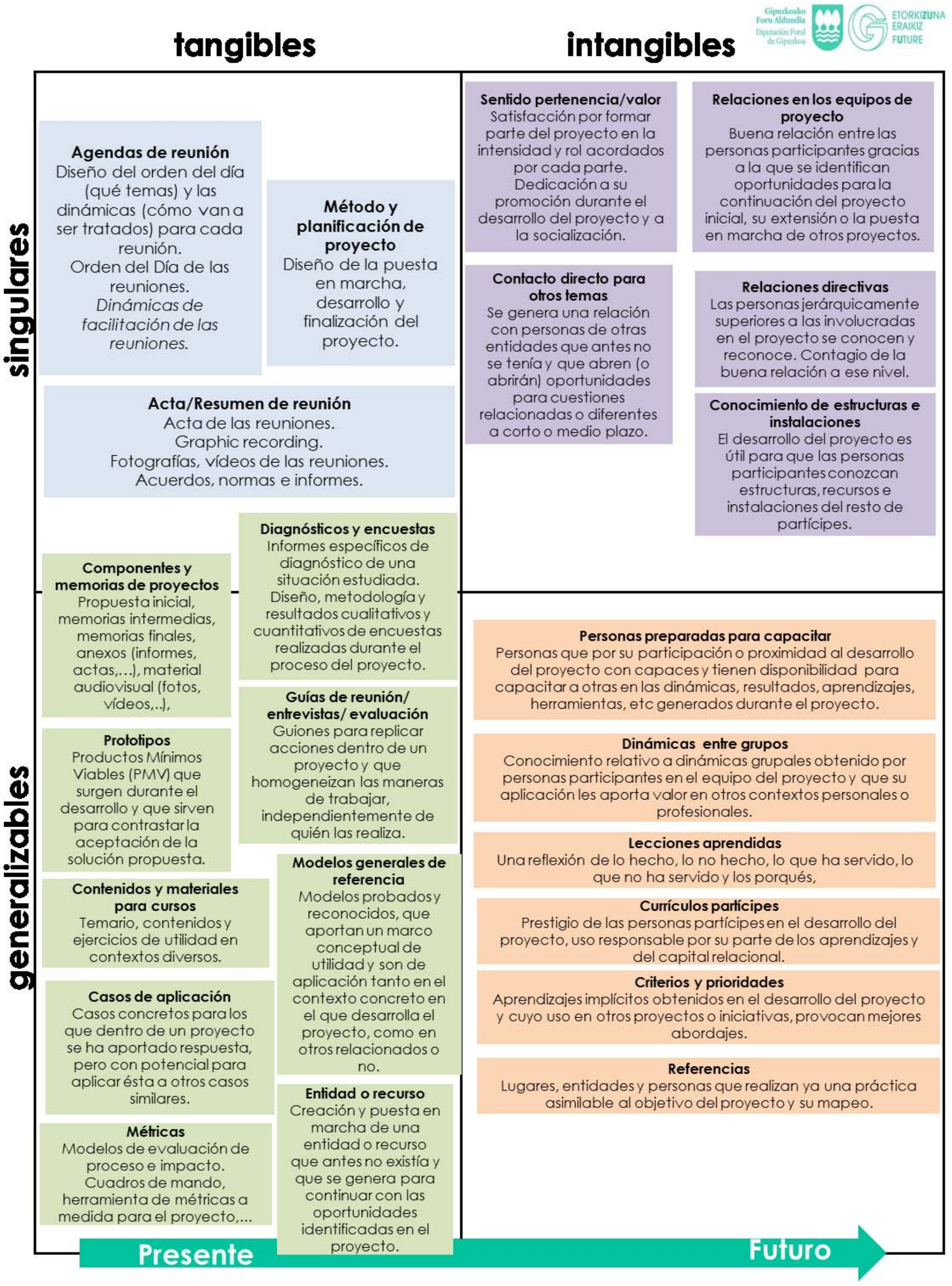

EK\CV GAO-I-2021-01560

ESKAERA EREDUA | MODELO DE SOLICITUD

LAGUNTZA MOTA | *TIPO DE AYUDA*:
HERRITARREN PROIEKTUAK | PROYECTOS DE LA CIUDADANÍA. GIPUZKOA TALDEAN

A. DATU OROKORRAK | *DATOS GENERALES*

A.1. Erakundea / *Entidad*

Izena / *Nombre:*	IFK / *NIF:*
Kontu korrontea (20 digitu) / *Cuenta corriente (20 dígitos):*	
Helbidea / *Domicilio:*	
Herria / Municipio:	KP / *CP*:
Tfn:	e-posta / *email:*
Web orria / *Página web:*	

A.2. Ordezkariaren datuak / Datos de la persona representante

Izen abizenak / Nombre y apellidos:	
Helbidea / *Domicilio:*	
Herria / Municipio:	KP / *CP*:
Tfn:	e-posta / *email:*

A.3. Egitasmoaren arduradunaren datuak / Datos de la persona responsable del proyecto

Izen abizenak / Nombre y apellidos:	
Helbidea / *Domicilio:*	
Herria / Municipio:	KP / *CP:*
Tfn:	e-posta / *email:*

EK\CV GAO-I-2021-01560

B. PROIEKTUARI BURUZKO GALDEGAI OROKORRA | CUESTIONARIO GENERAL DEL PROYECTO
I.1. ERANSKINA | ANEXO I.1.

HERRITARREN PROIEKTUA | PROYECTO DE LA CIUDADANÍA	
Identikazioa | Identificación	
Proiektuaren izena Nombre del proyecto	
Proposatzaileak Proponentes	
Deialdia Convocatoria	
Deskripzioa | Descripción	
Laburpen exekutiboa Resumen ejecutivo	(Orrialde bat gehienez) (Una página como máximo)
Esparrua, motibazioa, beharra eta hautatutako eremuekin proiektuak duen egokitasuna Ámbito, motivación, necesidad y encaje del proyecto en los ámbitos seleccionados	
Irismena (zeharkakoa|espezifikoa) Alcance (transversal/específico)	
Erronkak Retos	
Proiektuaren aukera, helburuak eta xedea Oportunidad, objetivos y finalidad	
Etorkizuna Eraikizen aktiboen ereduan duen lotura Encaje en el modelo de activos de Etorkizuna Eraikiz	
Kolektibo hartzailea Colectivo destinatario	

Lan plana: metodologia Plan de trabajo: metodología	
Parte-hartzaileak eta proposatutako lankidetza Participantes y cooperación propuesta	
Lotura Etorkizuna Eraikiz ekimeneko beste proiektu batzuekin Relación con otros proyectos de Etorkizuna Eraikiz	
Proiektuaren jasangarritasuna eta errepikagarritasuna Sostenibilidad y replicabilidad del proyecto	
Hedapen plana Plan de difusión	

Informazio finantzarioa | Información financiera		
Aurrekontua (BEZik gabe) / Presupuesto (sin IVA)		
Gastuaren kontzeptua | Concepto del gasto	2021	2022
(...)	€	€
(...)	€	€
Gastuak guztira | Total gastos	€	€
Diru-sarreraren kontzeptua | Concepto del ingreso	2021	2022
Aurreikusitako dirulaguntza (GFA) | Subvención prevista (DFG)	€	€
Bestelako dirulaguntzak | Otras subvenciones	€	€
Norbere erakundearen ekarpena | Aportación de la propia entidad	€	€
Diru-sarrerak guztira | Total ingresos	€	€

Taldean aurkeztutako proiektuak | Proyectos en agrupación		
Zk. | Nº	Kideen arteko banaketa taula | Tabla de reparto entre los miembros	Ehunekoa | Porcentaje
1		%
2		%

ARDURAPEKO ADIERAZPENA | DECLARACIÓN RESPONSABLE

D/Dª ____ jaunak/andreak
Entitatea / Entidad: __________________________________
Kargua / en calidad de (indicar el cargo): __________________

ADIERAZTEN DU

1. Proiektua gauzatzeko dirulaguntzaren eskatzailea den entitatea ez dagoela sartuta martxoaren 27ko 3/2007 Foru Arauak, Gipuzkoako Lurralde Historikoko dirulaguntzenak, 12. artikuluaren 2., 3., eta 4. paragrafoetan ezartzen dituen inolako debeku kasuetan onuradun izateko. Ezta ere, emakumeen eta gizonen berdintasunerako martxoaren 9ko 2/2015 Foru Arauaren 26.3 atalean aipatzen diren kasuetan.

2. BAIMENA EMATEN DU ___/ EZ DU EMATEN ___ eskumena duten organoek laga diezaioten dirulaguntza kudeatzen duen administrazio publikoari ordezkatutako enpresari buruzko informazio hau:

☐ Zerga arloko eta Gizarte Segurantzako betebeharrak betetzen dituela egiaztatzen duen agiria. (*)

(*) Lagapen hori ez badu onartzen, organo eskudunak emandako ziurtagiriak aurkeztu beharko ditu, hala eskatzen zaionean.

3. Erakunde publikoek edo aurrekontu publikoekin finantzatzen diren erakunde pribatuek dagokion ekitaldi fiskalean eta aurreko bi ekitaldi fiskaletan emandako minimis dirulaguntzak honako hauek dira:

DECLARA:

1º.- Que la entidad solicitante de la ayuda destinada a la realización del proyecto no está incursa en ninguna de las causas de prohibición que se indican en los apartados 2, 3 y 4 del artículo 12 de la Norma Foral 3/2007, de 27 de marzo, de subvenciones del Territorio Histórico de Gipuzkoa y en el artículo 26.3 de la Norma Foral 2/2015, de 9 de marzo, para la igualdad de mujeres y hombres.

2º.- Que expresamente SÍ___ / NO ___ AUTORIZA para que los órganos competentes procedan a ceder a la Administración Pública gestora de la subvención la siguiente información relativa a la empresa representada:

☐ Acreditación de cumplimiento con sus obligaciones tributarias y con la Seguridad Social. (*)

(*) En caso de no autorizar dicha cesión, deberá aportar, cuando se le requiera, los correspondientes certificados administrativos emitidos por los órganos competentes.

3º.- Que todas las ayudas de minimis de entidades públicas o entes privados financiados con cargo a presupuestos públicos recibidas en el ejercicio fiscal en curso y durante los dos ejercicios fiscales anteriores, son las siguientes:

Erakundea/ Organismo	Deialdia/ Convocatoria	Onarpen data/ Fecha aprobación	Jasotako kopurua/ Importe recibido

4. Deialdi honetan proiektu bererako eskatutako edo eskuratutako dirulaguntzak honako hauek dira:

4º.- Que las subvenciones solicitadas y/o obtenidas para el mismo proyecto de la presente convocatoria han sido las siguientes:

Erakundea/ Organismo	Deialdia/ Convocatoria	Eskaera edo onarpen data/ Fecha de solicitud o aprobación	Eskatutako edo jasotako kopurua/ Importe solicitado o recibido

Lekua eta data / lugar y fecha
Sinatuta / Firmado:

GFA - ESTRATEGIA ZUZENDARITZA NAGUSIA | DFG DIRECCIÓN GENERAL DE ESTRATEGIA

EK\CV GAO-I-2021-01560

I.2. ERANSKINA | ANEXO I.2.

Badalab	
Identikazioa | Identificación	
Proiektuaren izena Nombre del proyecto	
Proposatzaileak Proponentes	
Deialdia Convocatoria	
Deskripzioa | Descripción	
Laburpen exekutiboa Resumen ejecutivo	(Orrialde bat gehienez) (Una página como máximo)
Esparrua, motibazioa, beharra eta hautatutako eremuekin proiektuak duen egokitasuna Ámbito, motivación, necesidad y encaje del proyecto en los ámbitos seleccionados	
Irismena (zeharkakoa|espezifikoa) Alcance (transversal/específico)	
Erronkak Retos	
Proiektuaren aukera, helburuak eta xedea Oportunidad, objetivos y finalidad	
Etorkizuna Eraikizen aktiboen ereduan duen lotura Encaje en el modelo de activos de Etorkizuna Eraikiz	
Kolektibo hartzailea Colectivo destinatario	
Lan plana: metodologia Plan de trabajo: metodología	

EK\CV GAO-I-2021-01560

Parte-hartzaileak eta proposatutako lankidetza Participantes y cooperación propuesta	
Lotura Etorkizuna Eraikiz ekimeneko beste proiektu batzuekin Relación con otros proyectos de Etorkizuna Eraikiz	
Proiektuaren jasangarritasuna eta errepikagarritasuna Sostenibilidad y replicabilidad del proyecto	
Hedapen plana Plan de difusión	

Informazio finantzarioa | Información financiera		
Aurrekontua (BEZik gabe) / Presupuesto (sin IVA)		
Gastuaren kontzeptua | Concepto del gasto	2021	2022
(...)	€	€
(...)	€	€
Gastuak guztira | Total gastos	€	€
Diru-sarreraren kontzeptua | Concepto del ingreso	2021	2022
Aurreikusitako dirulaguntza (GFA) | Subvención prevista (DFG)	€	€
Bestelako dirulaguntzak | Otras subvenciones	€	€
Norbere erakundearen ekarpena | Aportación de la propia entidad	€	€
Diru-sarrerak guztira | Total ingresos	€	€

Taldean aurkeztutako proiektuak | Proyectos en agrupación		
Zk. | Nº	Kideen arteko banaketa taula | Tabla de reparto entre los miembros	Ehunekoa | Porcentaje
1		%
2		%

EK\CV GAO-I-2021-01560

ARDURAPEKO ADIERAZPENA | DECLARACIÓN RESPONSABLE

D/Dª ____ jaunak/andreak
Entitatea / Entidad: ____________________________________
Kargua / en calidad de (indicar el cargo): ____________________

ADIERAZTEN DU

1. Proiektua gauzatzeko dirulaguntzaren eskatzailea den entitatea ez dagoela sartuta martxoaren 27ko 3/2007 Foru Arauak, Gipuzkoako Lurralde Historikoko dirulaguntzenak, 12. artikuluaren 2., 3., eta 4. paragrafoetan ezartzen dituen inolako debeku kasuetan onuradun izateko. Ezta ere, emakumeen eta gizonen berdintasunerako martxoaren 9ko 2/2015 Foru Arauaren 26.3 atalean aipatzen diren kasuetan.

2. BAIMENA EMATEN DU ___/ EZ DU EMATEN ___ eskumena duten organoek laga diezaioten dirulaguntza kudeatzen duen administrazio publikoari ordezkatutako enpresari buruzko informazio hau:

☐ Zerga arloko eta Gizarte Segurantzako betebeharrak betetzen dituela egiaztatzen duen agiria. (*)

(*) Lagapen hori ez badu onartzen, organo eskudunak emandako ziurtagiriak aurkeztu beharko ditu, hala eskatzen zaionean.

3. Erakunde publikoek edo aurrekontu publikoekin finantzatzen diren erakunde pribatuek dagokion ekitaldi fiskalean eta aurreko bi ekitaldi fiskaletan emandako minimis dirulaguntzak honako hauek dira:

DECLARA:

1º.- Que la entidad solicitante de la ayuda destinada a la realización del proyecto no está incursa en ninguna de las causas de prohibición que se indican en los apartados 2, 3 y 4 del artículo 12 de la Norma Foral 3/2007, de 27 de marzo, de subvenciones del Territorio Histórico de Gipuzkoa y en el artículo 26.3 de la Norma Foral 2/2015, de 9 de marzo, para la igualdad de mujeres y hombres.

2º.- Que expresamente SÍ___ / NO ___ AUTORIZA para que los órganos competentes procedan a ceder a la Administración Pública gestora de la subvención la siguiente información relativa a la empresa representada:

☐ Acreditación de cumplimiento con sus obligaciones tributarias y con la Seguridad Social. (*)

(*) En caso de no autorizar dicha cesión, deberá aportar, cuando se le requiera, los correspondientes certificados administrativos emitidos por los órganos competentes.

3º.- Que todas las ayudas de minimis de entidades públicas o entes privados financiados con cargo a presupuestos públicos recibidas en el ejercicio fiscal en curso y durante los dos ejercicios fiscales anteriores, son las siguientes:

Erakundea/ Organismo	Deialdia/ Convocatoria	Onarpen data/ Fecha aprobación	Jasotako kopurua/ Importe recibido

4. Deialdi honetan proiektu bererako eskatutako edo eskuratutako dirulaguntzak honako hauek dira:

4º.- Que las subvenciones solicitadas y/o obtenidas para el mismo proyecto de la presente convocatoria han sido las siguientes:

Erakundea/ Organismo	Deialdia/ Convocatoria	Eskaera edo onarpen data/ Fecha de solicitud o aprobación	Eskatutako edo jasotako kopurua/ Importe solicitado o recibido

Lekua eta data / lugar y fecha
Sinatuta / Firmado:

GFA - ESTRATEGIA ZUZENDARITZA NAGUSIA | DFG DIRECCIÓN GENERAL DE ESTRATEGIA